中國郵政管理局掛號六一六

朝報

郵政特許掛號僑益遞寄之報紙
內政部登記證警字三三四二號
中宣會登記證中字一八四九號

定報價目
本京定報每月洋七角每三月洋二元半年三元六角全年六元八角外埠國定報半年起碼每月洋二元郵費在內外埠函定先惠報費空函不覆郵票代銀十足照用如願代設寄售分銷另有詳章函索即寄
本館營業部電話二二四八八
本館編輯部電話二二六九三

廣告價目
(一)短行每日每行八角五行起碼
(二)長行每日每行一元六角三行起碼
(三)刊登新聞中間評論前後加倍收費
(四)長期包月刊登格外優待

今日出版三張 第九百七十號 售洋二分四厘 電報掛號二六零零 社址南京新街口北

國府昨發表明令 李宗仁綏靖廣西

白崇禧為軍委會常務委員 黃紹雄仍任浙省委兼主席

李宗仁　白崇禧　黃紹雄

國民政府昨發表明令、李白改任新職、黃紹雄仍任浙省府主席、各令如下、
(一)軍事委員會常務委員李宗仁、另有任用、李宗仁應免本職、此令、
(二)特任白崇禧為軍事委員會委員、並指派為常務委員、此令、
(三)廣西綏靖主任黃紹雄、另有任用、黃紹雄應免本職、此令、
(四)特派李宗仁為廣西綏靖主任、此令、
(五)浙江省政府委員兼主席白崇禧、另有任用、白崇禧應免本兼各職、此令、
(六)浙江省政府民政廳廳長徐青甫、著毋庸代理浙江省政府主席職務、此令、
(七)任命黃紹雄為浙江省政府委員、此令、
(八)任命黃紹雄兼浙江省政府主席、此令、

水勢暴漲不已 永定河決卅公尺

農田被毀千畝 農村湮沒十餘

【本報六日天津專電】六日晨一時、永定河、因水勢暴漲、雙口中沿河槽狹窄、雙口鎮家城新堵堆多鬆軟、決口卅餘公尺、左岸農村湮沒十餘、農田毀千畝、河局協同附近三縣民夫萬餘、被徵堵築、刻已搶合半部、決口者水深五尺、水勢尚急堵合困難、

蘭州黃河暴漲

【蘭州五日電】蘭垣四日大雨亘十餘小時、降水七十點三十三公厘、破數年來大水紀錄、市內街衢積一倒灌、住宅被浸、倒塌房屋數十所、牆垣倒坍更不計其數、黃河水勢續漲、五日晨流量增至二九一五秒立公尺、為本年流量最高紀錄、

擬闢津石運河

【天津六日電】整理運河全部計劃、已由全國水利工程界所組織之委員會擬妥、即呈由經委會撥款施工、華北水利委員會擬開闢由津至石家莊運河、並擬將冀各河與運河貫通、以資繁榮內地、刻已分別計劃中、

李儀祉來京任務

陝西河務局長李儀祉、頃由揚子江水利委員會聘為工程顧問、負責設計整理揚子江水道事宜、李氏已於前晚由陝西抵京、定於日內與揚子水利委員長傅汝霖、乘車輪出發、視察揚子江全江水道、以作整理初步計劃根據云、

煤車出軌 津浦路

客貨車均誤點

【徐州六日電】津浦路五日晚南下煤車、在三堤夾溝間因切軸出軌、傾覆四輛、徐州機車工警各段據報、即開工程列車馳往趕修、六日晨始將軌道修復、致南下二十一次客車在徐停放竟夜、三零六次北上快車在宿縣停扣數小時、各列客貨車均誤點、

陝葭縣雹災慘重

秋收已告絕望

【榆林六日電】陝北各縣近遭雹災、葭縣西南烏龍鋪一帶二日突降冰雹、大者如拳、小者如雞卵、降約一時許、田中集雹厚二三尺、田禾絕望、災狀極慘、

國民經建運動 皖分會成立

【安慶五日電】國民經建運動委會皖分會、五日下午三時在省府開成立會、由劉貽燕主席報告、繼吳鼎昌苗培成次第演說

林主席定今晚返京

天熱中止赴黃山

【蕪湖六日電】林主席抵九華山後、駐節百歲宮、六日登最高峯之天台遊覽、定七日晨下山回大通、因天氣燥熱、中止赴黃山、仍乘永綏艦下駛、晚可過蕪返京、海軍部次長陳訓泳現在通埠迎候、

國立戲劇學校續招女生

(資格)初中或初中以上學校畢業之女生(費用)免學費講義費及體育費(畢業)兩年畢業(報名)九月七日起至九日止隨繳報名費一元四寸半身相片三張及畢業或修業證書(考試)九月十日起(一)口試(二)國文(三)國語發音(四)聲音表情(五)姿態表情(六)體格檢查(各項考試之說明材料及時間表均於報名時發給)(地點)報名及考試均在薛家巷本校

上海市教局備案 建業汽車學校在京招生

(減費)綜減全部學費百分之四十(資年)高小畢業年十八至三十歲(增設)本屆添設司機考照班
費特減第四班九月十五日開學▲報名分處南京興中門內生記煤號電話四一三三五號校址上海法租界馬浪路辣斐德路口索章附郵

南京市社會局登記 業餘補習學校招收男女新生

(一)班次 初級班(小學程度) 中級班(初中程度) 高級班(高中程度) 特別班(初中以上程度)
(二)組別 國文組 英文組 數學組 日文組 法學組 法文組
(三)報名日期 自即日起至上課前一日止
(四)上課日期 九月二十日
(五)校長 白雲高 創辦人 樓桐孫 周伯敏 趙迺傳
商業組學生得選讀一組或二組以上 簡章現已改訂 函索即寄 電話五一七四四 址本京四象橋浙江會館

青年會新辦 中文速記班招生

(一)宗旨造就專門中文速記人材(二)資格只須國文通順男女兼收(三)開學九月二十一日(四)授課每晚七時至九時(五)報名中華路青年會(簡章函索即寄)

本報淮陰閱者鑒

淮陰蘇北派報社前分銷本報未按定章付費上月下旬本報將其停止分銷該社乃於刊載承售別報之廣告中在新商報上竟肆意誹謗本報如此行為殊屬目無法紀除另行依法控究外並聲明本報淮陰分銷已另由王佩清君辦理嗣後淮陰各界愛閱本報者請向東門外城內王君訂閱為荷特此聲明

集中國學術之大成為讀書研究所必備
楊家駱先生巨著十五種
共308+6128字506318條33930頁
總發行所 南京東瓜市九號中國辭典館出版科

最新出版特價三月

書名	裝訂冊數	頁數	字數	定價	特價	郵費
已前出版 四庫大辭典	洋裝特巨冊一	一六八二	二〇八萬	十五元		四角
圖書年鑑	洋裝特巨冊二	一四九二	一五三萬	七元五角		四角
附 墨海樓書錄	一厚冊	一六四		二元五角		[illegible]
中國文學百科全書 前部	洋裝三巨冊	壹萬七百五十餘頁		十八元	十三元五角	六角
中部	洋裝三巨冊			十八元	十三元五角	六角
後部	洋裝二巨冊			十二元	九元	四角
唐詩初箋簡編	洋裝一巨冊	八九八	七一萬	四元	三元	四角
叢書大辭典	洋裝三巨冊	一五〇〇	二五六萬	十八元	十三元五角	六角
歷代經籍志	洋裝三巨冊	二七二二	二四〇萬	二十八元	二十一元	六角
四庫全書概述	洋裝一大冊	三七〇	四二萬	二元八角	二元一角	二角
民國以來出版新書總目提要	洋裝三巨冊	三〇六一	二〇四萬	十六元	十二元	六角
民國名人圖鑑	洋裝四巨冊	四〇〇〇	三〇〇萬	三十二元	二十四元	六角
全國公私圖書館名錄	洋裝二巨冊	二〇〇〇	一五〇萬	十八元	十四元四角	四角
圖書年鑑二編	洋裝二巨冊	一六〇〇	一二二萬	八元	六元	四角
群經大辭書	洋裝三巨冊	一八〇三	二九一萬	二十四元	十八元	六角
書	洋裝一巨冊	三〇一	四八萬	四元	三元	二角
詩	洋裝一巨冊	六〇一	九七萬	八元	六元	二角
禮	洋裝一巨冊	九〇一	一四五萬	十二元	九元	二角
附 辭典館月刊	每月一期					

印有「巨著十五種提要」[illegible] 25.8.5訂

本價目單自八月十六日起實行

弘一子善談義一數

指明前因後果已往未來 矯除肉身痛苦夙孽惡魔

[illegible]已年[illegible]代遺久絕[illegible]涉可概焉僕幼孤避亂西走峨嵋遇師秘授錯綜演變垂五十寒暑個中三昧燭照大千雖未敢遠決機與卻不難挽回遺化過者北[illegible]五台[illegible]地訪友探奇尚多餘暑有緣法者欲詢過去未來終身成敗陰陽兩宅妻妾賢愚子息有無以及營運顛倒夙孽纏繞奇怪病變不難[illegible]憂不白生死關頭只須虔誠下問僕當忠言直告

訪友結緣暫取號金四角　來賓每日延見十位　時間一時至六時止　過時不候　諸公原諒　無誠意者　請勿枉駕　寓二郎廟南東亞飯店

金城銀行

教育及養老金問題

本行創設特種整存整付儲蓄十項、所以作子女、婚、嫁、教育費、養老金之用。期限自五年至念年。隨意選擇。便利妥善。兼而有之。
備有詳章　承索即寄
南京分行　白下路二三六號　電話 經理室 二三八五 業務 二三七一七　城北辦事處 四牌樓六五號 電話 三一九七五號

汗血週刊

七卷十期　九月六日出版

要目

成都暴動與今後都市行政……百川
粵漢通車後的文化動型……公碍
施行類似義勇軍活動的訓練……一尤
別要死咬住古人的腿……華文
宇垣已靠近政治舞台了嗎？……艮修
德俄交惡中南國軍備競爭……秩子
莫索里尼的巧妙青年動員……柏寧
需要大無畏的精神……滑仰華
迷途的羔羊……白雲
日本軍部預算的透視……徐師梁

每冊零售四分　定閱全年[illegible]
全國各地郵局可免收匯費代訂本刊
汗血書店發行 [illegible]

科學的中國

（半月刊）
國內首屆一指之通俗科學雜誌
—它是你生活的嚮導，它是你自修的助手—
秋季始業　請訂一份

八卷五期　九月一日出版
內容提要
不科學化的生活　現代化最小建築的設計　飛艇　海底水族館　牛頭獨角獸　電眼測蛋法　軟玻璃　醋之製造法　中文電報機　機械人演說　眠的花和不眠的花　弓箭源流考及其近代之助用與獨力製造法

預定　全年三元　半年一元六角
代售　上海生活書店 雜誌公司及全國各大書局
代訂　全國一二三等郵局
試閱　請寄郵票一角
訂閱處　中國科學化運動協會　南京蘆家莊蘭園十二號

京市三屆游泳賽 水上游藝演出精彩

水上體育會的軍操噱頭甚多 男女各組決賽完畢

【本報專訊】首都民衆體育委員會、京市公開第三屆游泳比賽、已於前日開始、因尚有決賽節目、昨午舉行、並有各種水上游藝助興、到市長馬超俊、大會會長褚民誼、副會長陳劍如等、觀衆約有百餘人、記者茲將各項成績、記錄如后、

男子普通組

五十公尺自由式 (一)馮明康、(二)張其鈞、(三)張其鏞、(四)趙碩葦、成績三十三秒六、
一百公尺仰泳 (一)李開訓、(二)趙碩葦、(三)吳高平、(四)鄧時英、成績一分四十二秒八、
二百公尺俯泳 (一)王偉立、(二)黃桂森、(三)趙松嚴、(四)過之華、成績三分三十一秒六、

女子普通組

一百公尺自由式 (一)羅慧琳、(二)劉立人、(三)李毓東、成績一分五十五秒一、

兒童組

一百公尺自由式 (一)何瑚、(二)俞揚和、(三)郭錫祉、(四)何紹修、成績一分三十五秒五

表演組

五十公尺自由式 男子組(一)楊瑞昌、(二)許璟瑞、(三)陳博明、(四)孫遜、成績三十一秒二、
一百公尺自由式 女子組(一)張華徽、(二)李和珍、(三)李玖珍、(四)凌佩芬、成績一分四十三秒二、
千五百公尺自由式 (一)史興隆、(二)孫遜、成績二十六分三十九秒三、

男入水比賽

表演組(一)許璟瑞六十九分·九、普通組(一)詹國政四十五·七、(二)劉作揖三十一分·九、(三)方仲猷二十四分·四、

其他表演

張信孚公子小姐崇羲崇斌崇靜三兄妹表演五十公尺俯泳、羅慧琳跳水、李和珍、李玖珍螺絲泳、羅四維、周兆華蝴蝶泳、凌佩芬、黃燕華俯泳、羅慧琳、張華徽爬泳、楊元華縛手縛腳泳、鄧墨林、謝棟柱、高板跳水、最末水上體育會表演軍操、演出異常噱頭、在夕陽西下、遂告完成云、（漫）

公開網球 老馬又稱霸

保持錦標已三年

京市網球盟主馬少伯、昨(六)日午後四時、在勵志社主辦之公開男子網球單打決賽中、以直落三擊敗其勁敵李凱生、再度蟬聯冠軍、而完成其保持京市錦標三載之美夢、比賽在數百觀衆下舉行、第一盤雙方相持不下久之、老馬卒以七比五獲勝、競爭之劇烈、與天氣之酷熱、成正比例、第二三兩盤、雙方均露倦容、李出球已失去控制力、雖不時擱網奏效、然每至最緊要關頭、輒不能把握機會、殊為可惜、老馬持其穩健之擊法、再以兩個六比二完成霸業、比數如次、

馬少伯（七—五 六—二 六—二）李凱生

南渝中學校

新校舍已落成

天津南開大學、在四川重慶創設之南渝中學、經積極進行籌備後、現新校舍業已落成、本月十日即開學上課、並定本月二十七日、舉行該校成立典禮、除南開校友總會、將派代表前往致賀外、聞南大校長張伯苓、亦定日內由津南下、前往參加該項典禮、

童軍檢閱 遊覽指南

業經總會訂定

南京為歷代名都、建築巍峨、氣勢磅薄、風景幽邃、可供遊覽憑弔之古跡甚多、際此國難方殷、金甌殘缺、吾人遊眺此間、俯仰興衰、念江山禾黍之悲、起民族復興之感、應如何發揚蹈勵、爭自濯磨、童軍總會、乘此全國童子軍大檢閱大露營之暇、引導各地童軍遊覽、特擬訂遊覽指南、以備參考云、

中央國術館

在京設研究班

中央國術館為提倡國術體育、並便民衆有國術常識起見、特決定舉辦國術民衆研究班、刻正計劃、擬在本京成立十一處、按各區公所區域為畫分、該班之標準、各鄉區亦同時設立、由該館畢業生中挑選成績優良者担任教師、凡本京之男女欲學習國術者、均可參加、不收取學費、規定每日上午六時至七時教授一小時、演習地點、刻正請各區公所代為尋覓、至詳細辦法、亦在擬訂中、日內即可決定、聞最遲本月底即可成立、如欲求深造者、亦可直接在該館學習云、

女子學術會

參觀模範監獄

昨日(六日)上午九時、首都女子學術研究會、參觀江蘇第一模範監獄、到該會理事、及會員等共八十餘人、先於八時半、在中華女子中學聚齊、九時出發、該會社會科學組、為研究獄中男女犯人之生活狀況起見、對於管理方面、多所諮詢、參觀畢、即至禮堂休息、由典監長報告獄中一切情形、旋即請該會常務理事李德全、向監獄中職員致詞、大意謂「人類都當有自由平等的權利、惟有時因某種關係、或在某種情形之下、就失掉他們的自由和平等、成為獄中的囚犯、但完全被人看管了、但是無論如何、他們還是我們的同胞、甚望貴監獄的各位職員、要以愛心看待這些犯人、對於他們身體的健康、和衛生等等、都應當特別的注意」云云、十一時始散、

京市健康教委會

擬訂衛教實施方案

京市健康教育委員會、以值茲學期開始、各中小學均已正式上課、對各校之衛生教育、特擬定方案、擬按步實施、此項方案、着重健康教育、及保健問題、頃防傳染等、均有詳盡之擘劃、

健康教育：(一)對學校中之自然、公民、兩科中之衛生教材、教學方法及教學設備、充份供給意見及材料、並多方協助推進、(二)協助教師、養成兒童衛生習慣、對於營養休息活動等項、利用演講、電影、參觀、新劇等的宣傳工作、促其注意、(三)訓練純熟衛生隊、執行下列工作、一、晨間檢查、二、急救術簡易治療、協助矯治缺點、改善校中一般不良環境、三、協助教師、統計因病缺席之學生患何病等數目、四、聯絡家長、一、約開家長討論會、關於缺點矯治、除家庭訪視外、各校應斟酌某種缺點舉開家長討論會、(如牙齒缺點討論會等)專用電影演講模型或者病理標本圖表促家長重視學生缺點、俾能早期設法矯治、二、家庭訪視、關於學生缺點之矯治、及發覺重要疾病、(如傳染病等)應由教師護士、或醫師到各該生家中訪視、同時注意其家庭環境、衛生之視察、與指導改善、三、家庭通信、每學期終了、將學生健康情形、(如體重增加缺點矯正、)與學校成績單同一報告家長、遇有偶然發生事項、亦應隨時通信商榷、四、懇親會、每學期每校應舉行懇親會一次、(此項懇親會可歸併於學校生設施、及學童之衛生活動與成績)、

◇俯泳表演第一凌佩芬小姐◇

保健方面：(一)健康檢查、新生在入學後、第一學期內、一律檢查體格、並復查第四年第六學生、俾知學生之健康情形、與缺點矯治之工作如何、(二)缺點矯治、體格檢查時、所發覺之各缺點、應即設法矯治之、沙眼皮膚牙齒其他眼病、及耳病設法於校中矯治之、至於扁桃腺、視力牙齒鼻心肺等缺點、則介紹至中央醫院或市立醫院矯治之、另派工作人員、負責矯治、隨時注意視力等之矯止、(三)缺點復查、每學期結束前、復查沙眼皮膚耳病、及其他眼病等一次、每年復查牙齒一次、此項工作、於可能範圍內、普遍實施之、(四)定期舉行體重測量、每月於一定時間內、應舉行一次、冬夏均着短褲背心、以資比較、(五)晨間檢查、每晨由教師或衛生隊舉行分級晨間檢查、每週至少由護士抽查一次、檢查時、除注意清潔整齊等衛生習慣、特別注意傳染病之症狀、而尤以護士抽查、對傳染病最關重要、遇有疑似傳染病症狀之學生、即停止上課、並交醫師復查、

中央圖書館

昨起開放閱覽

國立中央圖書館籌備處、在成賢街該處附設閱覽室、已於昨(六)日起、正式開放閱覽、此後除其他例假外、星期日仍照常開放、以閱覽室地方不甚寬敞、故所有圖書、仍暫存庫房、另以卡片櫃分類陳設、以便閱者對號借覽、已有卡片者、共約六萬冊、其餘尚在繼續編撰中、

桂局和平漸現曙光
白崇禧已允來粵
蔣昨見路透記者稱西南即可穩定
劉維章延期返桂傳李濟琛將來粵
另傳翁照垣佔化縣向梅菉

桂局和平、日傳佳音、昨日國府下令、以李宗仁爲桂綏靖主任、白崇禧調軍委會常委、黃紹雄仍回浙主席、足徵時局前途、漸現光明、而居朱程三人發表談話、盛稱李白擁護和平之誠意、解決之期似不在遠、但另一消息、參照垣部向廉江進佔化縣、沿梅菉前進、又不知究何故也？

居正

程潛

朱培德

【廣州六日路透電】本日蔣委員長、在黃埔行轅特約本社記者談話、蔣氏鄭重宣稱、白崇禧氏已允來粵、俾對桂局作坦白及澈底之商討、並謂其本人最抱樂觀、關于桂省之一切困難問題、目下已有不必流一滴血而即可解決之景象、蔣氏又表示西南整個的局面、不久即可臻於穩固之境、希望能在最短時期內、偕同其夫人返京、蔣之身體及精神、均極健旺、公務極爲忙迫、每日工作時間、竟達十四小時之久、蔣現在所住之房屋、係臨河而建、構造甚簡、其地位係在中山紀念碑之下、與著名之黃埔軍官學校比鄰、目下該校已將成爲南京中央軍官學校分校矣、同時西南大局之整個的空氣、現已極有希望、衆信蔣之容忍、必將獲得酬報、日後與白氏會晤之結果、必可盡釋個人間之前嫌也、聞白氏已將接受南京方面之某項高級位置、果能如此、必可使此幹練之革命軍人、留爲統一之中國服務也、

【本報六日香港專電】蔣五日下午、由黃埔來省、召程居朱等商談、劉維章緩一二日返桂、李白推李濟琛來粵謁蔣面商、

【香港六日電】桂局經居正、程潛、朱培德赴南甯洽商後、提示中央意見、并由李白并派劉維章隨來、面陳一切、蔣爲維持和平、一切均寬大處理、當決定李宗仁仍留桂、任綏靖主任、白崇禧可不出洋、但調京任軍委會常務委員、至黃紹雄則仍回浙省府主席原職、隨即電請中央即日發表明令、至此桂局大體可告解決、至今後桂省內部之善後、一切須接受中央命令、餘如財政交通、統由中央支配、俾實際可以統一、至大赦政治犯、不久亦可實現、（國府命令昨已發表、參看第一版）

【本報六日香港專電】周景臻報告、翁照垣部四日晨五時、突由廉江進佔化縣城、沿梅菉江邊分進

【香港六日電】王寵惠六日晨四時半、由省乘佛山輪抵港、

香港轉涼爽
華氏七十七度

【香港六日電】港五日六日傾盆大雨、氣候突轉涼爽、氣溫爲華氏七十七度、

申述赴桂經過
居程朱昨發表談話
李白擁護統一接受命令
此後精誠團結努力救國

【廣州六日電】居院長正、程參謀總長潛、朱主任培德、今午向中央社記者發表共同談話如左、正潛培德等、此次奉命赴桂、與李德鄰白健生黃旭初諸先生相晤、經數次之懇談、並就政治軍事與社會上一般情形觀察、確知廣西將領之愛國精神以及國防見地實與中樞年來救亡圖存之方針、完全一致、尤其桂省對於民衆組織與訓練、更有切實之努力與成績、全省軍民、愛國情緒之熱烈、上下一心、甚屬難得、自經此次晤談、各以事實坦白陳述、對於國事前途、咸認爲有精誠團結及統一政令軍令之必要、李白兩先生愛黨愛國、始終如一、當即表示擁護統一、接受命令、其光明磊落之態度、殊令人欽佩不置、蔣委員長對於李白兩先生、具申救國之意見、尤爲嘉納、已命江西與南路各部隊、即日開始調防、自茲精誠團結、在中央整個命令之下、共同一致、以努力於革命救國之大業、國事前途、當爲希望無限、特將經過敍述、當爲全國同胞同志所樂聞也、

【本報六日香港專電】王寵惠六日晨來港訪蕭佛成、留二三日再返省、

【本報六日香港專電】黃紹雄六日宴留省桂將領俞作孝、黃權、蒙志、黃震寰、鄧世增等十餘人、商桂局、

【本報六日香港專電】蔣鼎文仍留粵、未返閩、

【本報六日香港專電】李揚敬四日由港來省謁蔣、請示月底赴浙就職、

【本報六日香港專電】苗培南張達等所組全國考察團、經蔣余核准、定月中出發、行期三月、

【京息】桂局和平、自經居委員覺生等調解後、大致已告解決、另據某軍事機關息、頃接駐桂邊軍電報告、桂軍雖未撤退、但已守原防、數日來未發生任何衝突、又蔣委員長對於桂事當面協商、已徵得李白等同意、故居等定昨日再度飛邕、復據政息、蔣委員長以離京日久、軍政要務、積案累累、亟待親自批閱、且全國童軍大檢閱大露營、將於十月十日在京舉行、並擬親自主持、擬俟桂事解決辦法決定後、在國慶前返京、

【本報六日香港專電】粵省行決用大洋收買白銀、照市價伸算、

【本報六日香港專電】駐粵日艦峨嵋五日開滬、

監院擬籌設
兩廣監察使
某粵籍中委充任

監院以廣西事件最近可望解決、監察院于院長對兩廣吏治頗爲重視、擬籌設兩廣監察使署、監察使人選聞已內定爲某粵籍中委、不久即可正式任命、

吳鼎昌
定今晨返京

視察贛湘鄂皖四省合作事業之實業部吳鼎昌部長、昨在皖合肥等縣視察後、晚間即由安慶搭輪赴蕪湖、並定今晨由蕪乘汽車返京、

【蕪湖六日電】吳鼎昌六日由安慶、偕皖建設廳長劉貽燕、赴皖中舒城合肥等縣視察合作事業推進狀況、六日夜乘港南車抵蕪、與皖財政建設兩廳長商經濟建設等事宜、將偕往黃山遊覽、

胡主席紀念郵票
交部將發行

郵政總局發胡主席紀念郵票、交部正研究中、一俟就緒、即飭印行、

趙守鈺護送班禪
旅費七萬元
業經中央核准

護送班禪專使趙守鈺、定二十左右赴蘭、中央核准旅費七萬元、

馮庸在牯嶺
外傳赴桂不確

【南昌六日電】馮庸舊友黃恆裕、六日由牯嶺來省、據稱、馮仍在牯、外傳赴桂不確、

馮銳虧款
達三百念五萬

【本報六日香港專電】馮銳未清公款、查悉共三百念五萬、限一月內清償、

粵漢路
南開車抵粵
沿途平穩無苦

【廣州六日電】粵漢路由北南開之首次通車、六日下午十一時五十五分抵省、男女搭客約二百餘、據談、沿途平穩、絕無顚簸之苦、

蔣鼎文
日內可返廈
漳綏署致力建設

【福州六日電】蔣鼎文因事留港、一二日內可返廈轉漳、

【福州六日電】閩東綏靖工作、已至第三期、綏署決今後應澈底清鄉、從事交通生產發展、已令二綏區司令官劉和鼎切實辦理、

比使紀佑穆
今晨抵京辭行
張羣設宴餞行

駐華比使紀佑穆、奉調回國、昨晚由滬乘車來京、向我政府各長官辭行、紀使今日到京後、即分謁外交部張部長、鐵道部張部長等、面致辭行詞、張外長定今晚設宴餞行、紀使應宴後、晚返滬、十日搭輪歸國、

新任英駐華大使
許介森將會日外相
有田擬說明日地位

【上海六日電】據同盟東京電、新任英國駐華大使許介森、頃赴南京履新、取道東京、將稍作勾留、八日與克拉伊大使同道入東京、出席有田外相之歡迎午餐會、許氏於出發本國之前、曾與遣華經濟使節李滋羅斯會談、復與日駐英大使吉田關於中日關係之現狀、及以國爲中心之日英兩國關係之將來開誠交換意見、有田外相特乘大使此次過日本之機、澈底說明日本之地位、及在東亞之日英關係之現狀、故是日將於午餐開始前、與許克兩大使交換意見

皖中皖南
疫癘流行
德化鼠疫已撲滅

【蕪湖六日電】皖中皖南疫癘蔓延、衞生署頃派醫師馮如林、應錫洪攜大批藥品來皖、先赴流行最廣之巢縣施救、再轉其他各縣防治、

小評　外力不可恃
沙

王克敏北上前、日本聲明要援助他，現在王克敏北上了，日本方面又放出攻擊他的空氣。似乎不願意讓王克敏就任。

這件事情簡單的告訴我們一點意義，便是外力不可恃。想倚靠外國勢力而登台，結果臨時會受外力的威脅。

我們看，民國以來，利用外力的人總不算少，論他們的本心，豈眞想幹那些喪權辱國受人唾罵的行爲！也不過想藉此登台有所作爲耳。但是當你登台以後，準備有所作爲時，外國勢力便來破壞你的工作了。從前的張作霖以親某國而覇關外，到後來他準備與革命軍合作，便遭了某國的暗計，被炸身死，這是最明白的例證。

外人所想援助的只是傀儡，王克敏現在遭外人攻擊，恐怕因爲他還不願做傀儡罷。華北的事情當然不十分簡單，總一句話，行政主權之傍落以致官吏任免都要受外力的干涉，是形成這種現象的總因。

簡訊

【福州電】商界自動組織檢查私貨委會、七月成立、聞自稅務稽查處組成後、走私日見減少、該會設立、私貨可望斂迹、

【福州電】省農業合作會本年度首次會議決定、推行農倉組農倉管理委會、提倡市公務員消費合作、南同鹽運署積極進行鹽民合作社、

【長沙電】湘川公路土路試車、改十一日舉行、

【新綏汽車公司駛行綏遠哈密段、現除該段仍照每月兩次通車外、復添購車輛、擔任運輸西安至哈密段之郵件、現亦已正式通車、

【實部】以各地工會名稱、每沿用地方土語、或因過於簡略、致業務性質、殊難了解、故經審核時、極感困難、特咨各地方各主管機關、嗣後對於呈請備案之工會名稱、務加注意、字義稍有含糊、必須就其業務性質、代爲改正、或於工會章程內、詳爲註明、

渝筑綫
定明日復航

【貴陽六日電】渝筑綫準九月八日復航、每星期二六各來回一次、

時人行蹤

【重慶電】中委王幌崙、六日午飛蓉遊覽、劉航琛、余唯一亦同機前往、

【鄭州電】劉峙在豫北視察防務、六日下午由新鄉過鄭返汴、

【青島電】謝剛哲六日下午五時半乘順天輪離青返威海衞、

【杭州電】浙國民大會代表選舉指導員梅公任、六日晨離杭赴諸暨、並轉各縣視察、

市房召租
茲有坐落本京朱雀路第一一三、一一五兩號新式三層樓門面房屋兩所極合設立商店及寫字間之用建築精美租價從廉如有意承租者請　惠臨建康路上海銀行經租部接洽可也
南京上海銀行經租部啓

中國通商銀行儲蓄部
失業恐慌　比比皆是　平時儲蓄　有備無患
行址　新街口　電話　經理室二三二四二　營業室二三二四三

日對蓉案訓令前晚到滬
川越即來京交涉
訓令內容此間尚未知悉
須磨昨飛滬謁川越報告

（日大使川越）

（日駐京總領須磨）

【上海六日電】據日方息、關於成都事件、日外務省訓令、業於五日晚到滬、川越大使定一兩日內晉京、訪謁張外長折衝、日外交界息、日本政府對成都事件之訓令、已於五日由日外相有田、電令駐華川越大使、今明日即由滬來京、訪謁我外交當局、開始交涉、至日方訓令內容如何、此間現尚未知悉、又日本大使館一等秘書兼南京總領事須磨、於昨下午四時半、由京乘歐亞公司郵航機飛滬、謁見川越大使、有所報告、

【重慶六日電】川康外交特派員吳澤湘、六日午由蓉飛返渝、定八日飛京公幹、

津郊私貨交易多
軍用旗車載私貨
每晚約二三百車

【本報六日天津專電】津市各縣奸商與浪人勾結、在津郊數十里處、交易私貨、每晚由津開出、有插軍用旗汽車裝砂糖人造絲等、約二百八十至三百餘車、

【本報六日天津專電】李桐華本週可抵津、將在津與孫維棟及北甯津浦兩路局一談、

【本報六日天津專電】五日夜、[illegible]攜走頭人造絲等物、搭津浦車南下、經路警關員截獲數件、運私浪人搜查後釋放、日領館認路警所爲不當、向津浦辦事處抗議、

張北停有某方飛機
由多倫載軍火來

【本報六日天津專電】張北停有某方飛機七架、係自多倫滿載軍火而來、

津東成水災
民房漂沒無數

【本報六日天津專電】五日津東大風雨、山洪暴發、大河上游、決口四處、水勢汎濫、兩岸民房、漂沒無數、

安慶防展會
昨舉行開幕式

【安慶五日電】安慶防空展覽會、五日晨在公共體育場行開幕式、由苗培成主席、劉震生惠濟致詞、定五日至九日、在舊藩署舉行防展、

蔣召見粵教育界
希望及時奮發改進
尤須特別注重訓育

【廣州六日電】五日午後四時、蔣委員長在黃埔行轅約見本省各大學校長院長、申述對於廣東教育界之希望、略謂政治之革新、端賴教育先能改進、乃見正本淸源之效、蓋教育進步、則學風純而士習正、化民成俗、其事甚宜、近年余週遊各地、對於一切改革、必先喚起教育界諸先生及一般青年學生、共同爲社會服務、莫不功效立見、此次粵局更新、余甚望今後粵省、無論在政治軍事教育各方面、均能成爲全國之模範、故盼本省教育界諸先生、能及時奮發共謀改進、務使學生四育同時并進、方爲完善之教育、第一步尤須特別注重訓育、以嚴格之訓練、使學生養成有規模之生活、守紀律之習慣、與好學之精神、愛國之思想、而造成其現代國民之健全人格、惟欲達此目的、必須一般負教育責任者、嚴以自律、以身作則、故師資之注重與改進、乃爲當務之急、必有良好之師資、然後有良好之學生、然後有良好之國民、有良好之社會與政治、最後乃可以造成文明强盛之現代國家也、蔣委員長致詞後、各校長與院長、均極感動、相繼貢獻意見甚多、至六時許始辭而出、

崛內干城
赴青轉津履新

【上海六日電】新任日駐華總領事崛內干城、六日下午二時、乘大連丸赴青、轉津履新、

張嘉璈今日赴杭
將過贛轉粵
視察玉萍漢粵路

【上海六日電】張嘉璈六日午乘中國航空公司飛機到滬、定七日晨赴杭轉赴南昌視察玉萍路狀況後再循粵漢路沿途視察赴粵、約一週後返京、

【北平六日電】日大使館書記武藤、奉命調回外務省任課長職、特于六日下午一時、赴塘沽搭輪回國、

津北方航業公司
昨開股東會
決定增添股本

【天津六日電】津北方航業公司、六日下午三時召開股東會、首由經理報告業務情形、及虧欠數目、經各股東商決增添股本、維持營業、前向日商靖和商會抵借之二十萬元、即改作股款、大連永源公司亦將加入一部股款、今後公司內部並將縮小範圍、撙節經費、

王克敏在大連
與滿鐵意見頗接近
昨晨赴瀋陽晤坂垣
專田到連與王會晤

【本報六日天津專電】王克敏與滿鐵方面接近、曾二度晤面、對開發華北經濟問題意見頗接近、王今晨赴瀋晤坂垣等、稍留即來津赴平、

【天津六日電】王克敏來津期尚無確訊、聞將於日內由大連先行返青、日駐屯軍參謀長專田、日前由津赴連晤王、預定七日可返津、

【北平六日電】蕭振瀛仍在頤和園休養、外傳已赴大連說不確、據蕭語記者、余暫無入城意、外間所傳、均不足信、蕭態度頗消極、對時事絕口不談、

【天津六日電】王揖唐、陳中孚、林世則等、六日下午四時、由津返平、

【北平六日電】劉汝明前來平謁宋哲元、報告察綏邊境情形、並請示一切、事畢、於六日下午五時廿分返張家口、

法官訓練所
明日行授憑禮

在法官訓練所受訓之中央及各省市黨部工作人員從事司法工作初試及格、及上年高考司法官初試及格之兩種學員一百四十九人、受訓期間、業已屆滿、並於上月中旬、由中央派員主持再試事竣及格之學員、正由中央命司法部從速分發敍用、該所並定於八日舉行授憑典禮、

招致稅務人員
定今晨口試

財部中央直接稅籌備處、稅務人員筆試初榜、業已揭曉、昨下午二時仍假金陵大學召集初榜及格人員、舉行體格檢查、並定今晨在該部舉行口試

渭河橋
下月可架竣

【西安六日電】隴海路渭河橋定下月架竣、潼關風陵渡與同蒲聯絡之鐵橋材料運齊、即開工架設、

印刷鈔票
將自組公司
年內可籌組成立

財部鑒於各銀行發行法幣、均由外國公司承印、漏巵甚鉅、爲挽回利權、決設立公司自印、公司組織法現正擬訂、預定本年內可籌組成立、地址擬設在上海、

何應欽在滬
探視黃郛疾
何定今晚返京

【上海六日電】何應欽六日晨赴宏恩醫院探視黃郛、談一小時辭出、黃病漸佳、潰熱盡退、惟以胃病時發時愈、約須月杪方可出院、何定七日晚返京、

湘防空演習
宣傳週今日開幕

【長沙五日電】湘防空演習擴大宣傳週、七日開幕、並舉行民衆大會、刻正加緊籌備、

國府今晨紀念週
馮玉祥報告

國府今晨之總理紀念週、已由文官處請定軍事委員會副委員長馮玉祥担任主席、並作報告、

遼義勇軍各部
決定最近攻安東
建抗日反僞政府

【本報六日上海專電】華聯長春電、遼義軍閻生堂趙黑天莊家人等部代表百餘、日前在鳳城縣屬何家崗開軍事會議、議決於最近聯攻安東縣、擬在該縣建抗日反僞政府、現黑熱義軍五部應援、安東僞軍已嚴備、

烏盟等候選人
正在趕辦中

蒙古各盟旗國民代表大會候選人、已推出者、計有伊克昭等七處、尚有烏蘭察布盟、錫林果勒盟、及察哈爾八旗羣三處候選人未選出、蒙藏代表選舉所、以現距限期緊迫、前已去電催促、烏盟刻已有復電到京、謂推選候選人正在趕辦中、

殘匪入雲霄
被擊向西北逃去

【本報六日廈門專電】殘匪數十、三日晨化裝混入雲霄縣城、刦洪利錢莊、當被駐軍馳往搜擊、匪向西北退去、

發展對外
直接貿易
實部徵各方意見

實部爲發展國貨對外直接貿易、曾與出口商國貨商會擬定原則兩項、徵詢工商界意見、經彙集送實部研討具體辦法、聞多主減出口稅、及計劃在歐美設國貨推銷局、俟決定、即籌劃進行、

中俄郵政包裹
互訂換辦法
由郵政機關商訂

我與俄郵政包裹互換商訂辦法、由雙方郵政機關簽訂、內容與國際郵政包裹協定原則、大致相同、

西反政府軍
由塔拉維拉退却
伊倫在濃烟籠罩中

【馬德里六日路透電】由西南方面馬德里進攻之叛軍、已在距首都約八十里之塔拉維拉與台拉里那境遭官軍迎頭痛擊、致被迫而沿前一日所佔據廣十二里之陣綫退却、官軍此次之襲擊、有飛機隊之勁旅與三引擊轟炸機七架輔以追逐機若干架爲助、西班牙總統阿柴挪旋抵塔拉維拉陣綫、大受軍民歡迎、所有逃離該處之居民、頃已返抵其故居矣、

【亨代五日路透電】伊倫城之陷落、可使叛軍長驅而抵聖賽白斯底安、且同時可截斷官軍巴薩羅納之接濟、今日有叛軍在伊倫城作最後殲滅殘敵兵時、殺死守軍十三人、叛軍頃均狂舞歡呼、慶祝此次之勝利、屢呼西班牙萬歲等口號、伊倫城現仍在濃烟籠罩之中、但小金紅色旗已招颺於城中之屋宇間矣、當各報通訊員被許通過國際橋時、北部叛軍司令穆拉部下之士兵、多向彼等行法西斯黨敬禮、

政府發表捷報

【馬德里六日哈瓦斯電】政府頃發表各地捷報如下、北路叛軍一縱隊昨在呼埃斯加城附近被官軍擊潰、當有叛兵二十二名攜帶槍彈投誠、托勒杜省官軍昨在達拉凡拉城前綫向叛軍猛烈進攻、叛軍敗退二十里、該省省城已不受叛軍威脅、託勒杜城內

里柯夫未被捕

【羅馬五日海通電】蘇聯駐義大使館、今日由義大利半官式通信社發表文告、謂意國報紙所載里柯夫布加林賴德克比亞答各夫斯加柏宋尼柯夫及加妻等被捕消息、係毫無根據、

美勞工運動
分裂成事實

【華盛頓五日路透電】日前勞工聯合會執行委員會會分發最後通知、與擁有百萬名會員之十處工團限令在一個月以內退出由礦業首領勒衞斯所領導之工業組織委員會、否則即將各公團之權利停止、十工團接此最後通知後、並未遵行、故美國勞工運動之分裂、今日已成事實、

莫克罕夫人
飛機被迫降落

【新蘇格蘭的哥島路易斯堡五日路透電】橫渡大西洋造成新紀錄之莫克罕夫人、今日下午被迫降落開浦白里頓島北端巴萊恩柯夫田中、機身大受損、惟夫人僅於面部擦傷數處、夫人當時自機中爬出、步行至附近某田莊、即發電話至新蘇格的哥島雪尼地方之航空俱樂部、告以身安、並請派汽車一輛助之、

國聯經濟委會
定今日開會

【日內瓦五日哈瓦斯電】國聯經濟委員會定下星期一舉行會議、其主要工作計有㈠選舉下屆主席團、㈡研究國際經濟關係現狀、研究最惠國條款、審議各國所訂清算協定與貨幣統制、㈢研究輸入與輸出者在法理上之定義、

今日在日內瓦舉行
世界青年大會開幕
我派代表卅人出席

日內瓦國際國聯同志會總會、今日在日內瓦舉辦世界青年大會、聘定各國權威學者多人、蒞會演講及領導青年、分三個討論、㈠國聯組織問題、㈡世界經濟與社會制度之改進、㈢如何從各方面促進和平、我國國際聯盟同志會已派定留歐學生錢爾書、錢清廉、伍啓元、王海鏡、劉汀紫、何德㑊等組織代表團、團員總數在三十人、聞我國代表團將提出請各國注意遠東形勢、尊重條約、制裁侵略國等項提案、

婦女與兒童

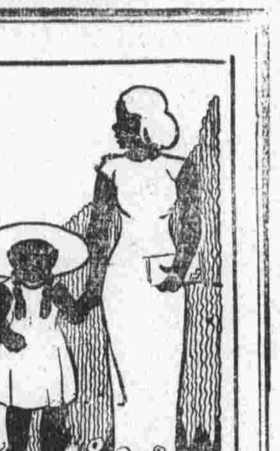

女子結婚的適當年齡

女子要結婚嗎？這是無庸疑慮，近代女子大多數都贊成結婚，但結婚的年齡，是提早呢，是延遲呢，到是一個値得研究的問題，美國華生博士，是著名的心理學專家，他是心理上行爲主義發明者，對於女子應否結婚，及何時才得結婚，有很有興趣的談話發表。

女子的慾望：據博士的意見，以爲女子對於容貌的美，姿態的媚，比一個聰明的頭腦還重要，女子受大學敎育，是無用的，年青的女子，到了十九歲的時候，樣樣事都要給她經驗，如果她們在這個時期，堅執要進大學讀書，那也未嘗不可，但女子的終身大事，祇有結婚，如果她們出了學校之後，就去謀職業，這就是反對結婚的表示，要曉得女子的慾望，並不因戀愛場中所得的經驗而加增，所以理想的男女結婚年齡，女子是二十歲，男子是三十五歲，在這個時期中，是男女享受快樂的最好機會，我自己的女兒，「博士自稱」在十八歲的時候，就讓她結婚了，她在這個年齡結婚，我是很同意的。

男子的需要？講到女子好比一朶花，她要在安閑平靜的空氣中，才得放開她的美麗，女子最感興趣的是結婚，做女子的祇有想着怎樣才能得着丈夫的歡心。

黃金時代：我要勸一般年輕女子，到了二十歲左右，應該就早早預備結婚，因爲她一生快樂，一生幸福，都在這時候決定，這是多麼重要呀，大槪從十八歲到二十八歲，是女子的黃金時代，從二十八歲到三十二歲，便歲月催人，青春不再，她的玫瑰般的頰上，便不似以前那樣紅潤了，但男子在三十五歲以前，還是他得意時期，他最快樂的時代，是從三十五歲到五十歲，因爲這時候，他的事業都已成就了，但女子一上了四十歲，就不似以前般的俏麗了，我看許多可憐的婦人，到了四十歲才和男子結婚，豈不是很可惜的錯過黃金時代嗎？ ·碧梧·

兒童動物圖

野馬産於亞洲，羣棲於曠野，感覺敏銳，行走迅速，是馬的祖先。（八六）

小學課堂有幾個缺點

一個小學生踏進了校門，除了體操課或是下課的休息時間外，大半是在室內學習的，因此課室內一切設備，及室內的衛生，這些對於年幼的學生健康方面實有注意之必要，下面幾點爲學校當局之忽視作者覺得尤須宜從速改革者，分述於下：

㈠用黑板拭擦黑板時粉筆灰四處飛揚尤其前排的小學生實在受不了，誰都知道粉筆灰吸入肺部是會生肺病的，那麼對於一般發育未全的小學生，每日吸入多量的粉筆灰，則其害之烈，蓋不言而知矣。

㈡敎室面積很小而學生坐了很多，於是室內佈滿了不潔氣體還有少數的不潔淨學生因爲衣服不勤更換，於是汗酸味，臭氣……這種種對於全敎室的兒童實有礙健康，設一旦發現傳染病患者則更不堪設想矣，此點敎育當局已十分注意，對於敎室之面積大小，而容納學生多少，那有歸定，惟目今簡易小學及私立小學關於此點多數尙待改革，望注意是幸。

㈢桌椅不適當。此點可謂通病，在中學校裏亦有此缺點，幾乎無時無刻不在摧殘學生健康。

一，坐椅沒有靠背。於是學生久坐往往爬在桌上聽講，致背部脊骨呈畸形的發育。

二，身材高的學生坐着矮小的桌椅上，當然的，在寫字時（尤以寫毛筆字）乃不得以正確的姿態爲之，其害當然日久便成了駝背。

三，桌椅太高，以致坐時兩腿不能着地，兩肩高聳，兩脚不能着地，學生坐時旣不舒適，且具有畸往發育的害處。

綜觀以上三點吾人可知桌椅對於一個學生關係實大，改良當不可緩之事也。 ·揖辰·

硼砂的用途

硼砂在日常家庭工作上用途極廣，玆特分述於后，以期爲家庭主婦者的注意。

烹調：用硼砂烹調菜蔬，功效不亞於蘇打，且能保持原色及使之柔嫩。生菜入浸尤淸脆香美。

防腐：肉類或易於腐爛之食物，用硼砂塗上足以防腐。

殺蟲：硼砂洒於有害蟲之地，硼砂和水洗有病菌之衣物，均可消滅害蟲。

擦洗：硼砂溶於熱水，俟冷後用以擦洗玻璃，瓷器等物，能令其光亮異常。

洗衣：硼砂半磅，合水十加侖，將衣浸放一夜可以除去油污，又用以洗麻亦能使之潔白。

洗兒：用溶化少許之硼砂水，洗兒，於小兒皮膚有潤和之功，若以之洗頭部，可以去汚除臭，洗齒及齒齦亦極有益。

飲茶：先加數格硼砂，於茶葉未泡之前，可以減少茶毒，且不損香味。 ·紅中·

百齡醫院
▲特設▼戒煙部 斷癮迅速 毫無痛苦
理學電療科 各種專門治療儀器
專治 花柳淋濁 男女性病，精割包皮 根治新老白濁
院址：國府路（沐府西門）電話二二三三一

中醫陳素庵更定設診時間
住宅三步兩橋十四號門診上午九時至十二時電話三三二二七
分診所文昌巷文華里七號門診下午三時至五時電話二一七四三
普通出診下午五時至八時須上午掛號星期停診

華僑哲學家何降生返都
Jounson. Ho. 爪哇人曾遊學於歐西得英國牛津大學博士
敎以科學相法所奇者來人不用開口只須靜默數分鐘能知
已往過去未來吉凶家庭變化子女有無妻妾賢愚戀愛美惡
偏財得失營業成敗以及一切疑難不決立破疑團
時間上午十時至下午十時
普通相金三角
寓慧圓街新亞飯店四號
介紹人 鄭錫華 連英豪 陳劍夫 王伯揆

德醫袁精九醫師
專門 花柳病「梅毒，白濁，下疳」
兼治內外各科精割包皮包戒雅片
時間 上午八時至下午八時 唱經樓西街同壽診所

夫婦醫院 專門
花柳科 皮膚科 及慶應大學病院醫師 前日本千葉醫大病院
內外科 院長 李文瀾
產科 設備完善留醫留產
婦科 女醫師 黃淑明
院址 新街口糙衙營 電話 二一九四〇

義合東磚瓦廠增設辦事處啓事
四號如蒙惠敎 ……臨該處無任歡迎
電話（辦事處）二二六九二號（製造廠）三一九八〇號

一等獎一號 獨得二十五萬元
二等獎四號 各得五萬元
三等獎二十號 各得一萬元
四等獎一百號 各得二千元
此外尚有獎額三萬餘號
南京總代售處 四明銀行 城內楊公井 下關大馬路
國民政府航空公路建設獎券辦事處發行 上海愛多亞路一三八九號

中央商場內東部三十八號
志成商店
經理上海遠東人造金首飾
金戒特價·每只五角
鎔水試驗·保不退色

本京最偉大最完備之照相材料行
上海冠龍照相材料行 南京分行
新街口中山東路七十六號 電話二三六一二

新到 上海 飛鷹攝影雜誌 第八期 每册三角

中央醫院掛號時間一覽表

	內科	外科	產婦科	眼科	耳鼻喉科	牙科	泌尿科	骨科	皮膚科	小兒科	肺癆科	腦系科
（普通號）	每日上午九時至十一時	每日下午一時至三時	每日下午一時至三時	每日下午一時至三時	每日下午一時至三時	每日上午九時至十一時	每日下午一時至三時	每日下午一時至三時	每星期一三五下午一時至三時	每日上午九時至十一時	每星期二四六上午九時至十一時	每星期一三五上午十時至十二時
（特別號）	每日下午三時至四時	每日下午三時至四時	每星期一三五上午九時至十二時；每星期二四六下午二時至四時	每星期一三五上午十時至十二時	每星期二四六上午十時至十二時	每日下午二時至四時	每日上午十一時至十二時	每日下午三時至四時	每星期二四六上午十時至十二時	每日上午十時至十一時	每星期一三五下午三時至四時	每星期二四六上午十時至十二時

附註（一）診病時間特別號掛號順序診看普通號上午自十時起下午自二時起（二）急症掛號不限時間（三）以確係急症而需卽刻診治者爲限凡掛特別號及急症病人來院者均在掛號處掛號（四）如持內科診號須轉外科就診者不論何科例當天可轉掛其他科就診（五）牙科特別號限於星期二四六上午行之（六）例假日除外其他星期日停止門診本院電話二一四六六號

某方仍欲整個控制 蒙綏危機潛伏

綏東五縣與綏西河套爲必爭之地前途可慮

【北平通訊】某方對於華北政策，現在已有新決定，卽對於平津冀察，今後將注重經濟的開發，在小康局面下，力向經濟提携方針邁進，如鐵路之建築，蘆鹽之購買，植棉事業之合作，鐵路材料之供給，貿易之推廣，以及關稅減低之力求促成等等皆是也，同時對於

蒙綏方面 則仍未拋棄政治意味之侵略，始終欲貫徹其控制整個內蒙以抵制外蒙之初衷，故蒙綏前途依然未可樂觀，其第一步計劃，自爲扶助德王造成內蒙之整個組織，目下德化（在嘉卜寺）之蒙古軍政府，實際所能轄及者，只有察北六縣，與錫林果勒盟及察哈爾十二羣旗、某方自不以爲滿足、富有領袖慾而兼懷舊蒙古帝國雄圖之德王，亦不以爲滿足，故兩者所注目之

察北四旅 綏東五縣（卽現在之前途依然十分可慮）、連日德化、張北，皆有會議，德化新編制之蒙軍、商都之僞匪軍、最近並先後受檢閱，據傳其西侵計劃，係決定先令綏西舊匪首王英，率部千餘由商都越陶林北部，循蒙古草地向河套阿拉善旗方面進擾，到時利用王匪嘯聚土著，盤踞綏西，以牽制綏軍大部兵力，然後再驅使現在商都一帶之蘇美龍，李守信，張海鵬，卓什海等匪僞軍向綏東撲犯，現在百靈廟仍在德王之手，但宛如孤懸，某方人物及德王來往，皆惟

飛機是賴 因爲此種關係，所以廟方現僅留極少數人員與三五百名蒙兵駐守，惟綏方駐在陶林等縣嚴密戒備，無形封鎖交通，但並無威脅百靈廟與勒迫廟蒙會人員遷察之意，不過某方與德王欲求貫通察蒙與百靈廟之聯絡，勢非企圖囊括陶林等縣不可，此卽綏東危機之因素，其次則綏西之河套及阿拉善旗，爲西蒙沃野之區，亦爲控制蒙古進出西北者必爭之地，前者某方已派人到阿拉善旗强設電台，並派浪人不斷活動，目下又遣王英匪部開始潛往，亦屬未來糾紛之地，綏東五縣與綏西河套，不但爲綏省

精華所在 實亦今日西北最重要之區，晉綏軍與綏蒙部隊刻在兩方面防備甚嚴，惟綏方現最重視者，爲英王之西擾，因王爲河套偉人王同春之子，王同春河套開渠，成爲西北巨富後，綏西田畝大部仍屬其所有，在地方上潛勢極大，王死後諸子皆尙安分，獨王英招亡納匪，霸佔民田，無惡不作，曩年經晉綏軍數師之衆痛剿，歷時甚久，始行剿平，然其黨羽潛伏仍多，（去年騷擾包西之著匪楊猴小，卽王舊部）如果王英今再獲得背景接濟，西行糾衆侵擾，殊屬綏西大患，現聞綏方已派王靖國師全力戒備，務使王匪不得逞能云。

讀者之聲

打選 ·非晨·

選擧……有種種名稱實行選賢與能者名曰推選。徵求民意而行者選者，名曰票選，欲獲得個人的意思，而想當選者，名曰競選。用金錢運動者，名曰賄選，此次京市坊長選擧，竟有〇〇會〇〇官，利用無識乏智之公民，强迫投票，並雇打手，以作後盾，這可以名之曰打選，（註）昇平及鷲峯寺兩處均用打手爭選見報

總之，若當選人有權有利，而行種種不正當行爲，當選或可失此收彼，而此次是一種抬轎式的當選，手段，又何必用此野蠻與社會辱，不但爲個辱，並與國體之文明大有關係，最後我希望，京市選擧監督將此，打選而當選之人，全行飭退另行推擧賢而能者任之，以昭公允，而禁效尤，否則日後選擧將有不幸事件發生，嗚呼，可畏！

我也棄權

査公民選擧坊長，乃自始先聲，且係行使民權之初步，自應愼重將事，庶不負百萬革命先烈熱血所易得之代價，乃徵機，而公民證猶未發下，致昨日坊長選擧，因我無公民證，遂不得不棄權，淘令人百思不解，此種措施，顯係剝奪他人之權利，雖然選擧未必與我個人有若何影響，然此另一問題，彼又一事，殊未可相提並論也，閱葫蘆裏賣的什麼藥？實在費人尋思！ ·九禾·

坊長乎？ ·華·

選擧權係民權初步，地方自治就是民權行使，總理的民權主義上說得非常詳細，眞是亙古以來的善政，所以在上月開始公民登記的時候，全市公民無不歡欣鼓舞的說憲政時期到了，我們四權漸要實行了，但我們要認淸我們的國民義務與應得的權利，來維繫我們國家民族的新生命吧！因此當公民宣誓的那幾天，雖是大雨滂沱，而參加宣誓的人仍極擁躍，但是自（一日）坊長候選人公佈以後，頗使人們懷疑與失望，疑懷的地就是本坊的五位坊長候選人，竟無人住在本坊，皆不知爲何許人！失望的就是本坊人入選，而此五位候選人，不但素無一面之識，並且連其名字也從未聽見說過，其人才，其品，其能力，及有無他種色彩，更不得而知，此等候選人能使公民信仰與愛戴嗎？

選民册何日公佈？

南京市公民登記，業經辦理完竣，公民證巳先後發放，據聞其中有擧行登記並曾宣誓而未領得公民證者，有旣登記而未宣誓且已領得公民證者，有未登記亦未宣誓而領得公民證者，甚有同一公民，而領得三數公民證者，光怪陸離，無奇不有，査國民大會代表選擧法施行細則，第一章第三條有鄉，鎭，坊公所應將該管區域內，公民證之男女公民，造具選民册，於投票一月前，逐級彙呈審核，並宣布之之規定，現距選擧期邇，對於京市公民人數，究屬若干？凡我市民，無從推測，希望市政當局，從速公布，以重選政。 ·林子楨·

公然吸鴉片 縣府捕獲送戒烟所 營業稅征收主任

【漣水通訊】本邑營業稅征收主任劉榮憲，吸食鴉片，素有嗜癮，整日不事稅務，蟄居距城二里黃河南岸，淮安縣境，第十二區毗漣鄉煙窟曹學俊家，（別名曹二麻子）三五煙友一榻橫陳，吞雲吐霧，置身黑籍，于八月廿七日趙縣長據報告後，令飭直轄公安分駐所派警前往該處搜捕當場獲得煙犯劉榮憲，李守祥，曹小癩子等十人，解縣訊辦，當卽開庭，分別審訊，劉供認前本吸食有癮，此次吸食鴉片有之，但係酬應，煙風行全國之際，而該主任，竟敢和吸鴉片，觸犯國法，眞是絕無僅有，聞縣府據供，已送戒煙所，調驗法辦云。

粵颶風爲災 台山溺斃千餘人

南水漁船二百餘艘 狂風掃蕩僅剩三十

【廣州通訊】粵省八月中旬，各縣曾受颶風襲擊，所有沿海各地，如東區之海陸豐，惠陽，博羅，西區之肇慶，台山，南區之茂名水東，中區之中山等處，均受巨大之損失，而尤以海豐，中山，台山三縣災情爲重。査海豐，陸豐於月之十八日，颶風挾海潮而至，陸豐之碣石區，鹽田崩潰二十餘處，沉船數十艘，海豐屬一區之圍峯鄉，第三區之大圍社，海潮受颶風湧發，各地稻田廬舍，俱被水淹，內街水高逾三尺，第四區盡成澤國。公路多數衝毀，海水淹至南山山麓，流高約地力決堤，鹽田浸沒，遮浪鄉吹塌茅屋三十餘座，

◇漁船◇失蹤 者二十餘艘。中山縣亦爲瀕海之區，幸有巨大港灣，以煞風勢，否則此次風災之損失，當有不堪言者。然此次颶風瀰境，石岐方面倒塌民居，海水淹街道，深度達二尺，前山方面水深沒膝，縣屬第二，第四，五，六等區，電話電燈桿綫，完全打折，沙田水高逾丈，二區塌屋數十家。至第七區，災情尤爲空前未見，該地因地臨大海，首當其衝，全埠被風吹塌屋宇五十餘家，難民困處孤島，斷絕糧食及飲料，附近漁民有漁船二百餘艘，經狂風掃蕩後，僅存三十餘艘，亦云慘矣。翌日縣各界派員携備乾糧及淡水前往施賑，共

◇無家◇可歸 者卽運回縣城安置。至台山縣，十六晚颶風受災最重者，爲縣南海晏區之寨鄰鄉，該鄉瀕海築有高堤，以禦海潮，堤成於前淸乾隆年，堤內各姓聚族而居，人口約五千餘，多以漁耕爲活，向安無異，詎八月十六夜半，颶風侵襲，堤岸崩決，海水汩汩而入，鄉屋宇全倒塌者十分之八，溺斃千餘人，家畜糧食器具，漂沒一空，難民四千餘，無家可歸，露宿堤畔，絕食待援，誠該鄉二百餘年未有之浩劫。此外海晏區所有堤圍，均被水決，連日發現屍骸四千七十餘具，倒塌屋宇一千七百餘間，難民徙流離轉者千餘人云。

首都地方法院檢察官批

具狀人谷軒元。住珠寶廊賑務委員會。二十五年八月二十八日狀一件。爲王正卿和誘其妻王氏一案。請求訊辦由。狀悉。本案業已處分不起訴。所請訊辦之處。於法不合。此批。

具狀人姚李氏。住江西南昌。二十五年八月念九日狀一件。爲案經和解。聲請撤銷原訴由。狀悉。査本案前據該氏來院請求救濟。當以事屬行政範圍。諭知該氏逕向該管行政機關請求核辦在案。所請應毋庸議。此批。

花柳夜診
花柳專門顧錫榮醫師
專治一切花柳皮膚性病
時間 每日下午五時至八時
地址 國府路二〇三號（馬鑾橋）

眼科專門袁懷青醫師
專治一切眼病
設備完全 經驗宏富 診斷詳確 治療適當 手術穩妥 毫無痛苦
地址 市政府西傳薪診病所 時間上午八時至下午五時
分診所 國府路二〇三號 時間下午五時至八時

凡拉蒙
立止一切疼痛
書齋久讀頭痛發作服凡拉蒙立即安樂

各大藥房均有出售

療養戒煙勝地 無錫太湖療養院
優點 治療部 靜養部 戒煙部 住院及費 醫院址
本院位於無錫梅園之南背山面湖風景佳麗素環境幽雅休養其間自能心曠神怡眠食倍進身體重量增加也再室外裝有落地紗窗無蚊蠅之侵擾空氣尤爲新鮮看護周到飲食適口猶屬餘事
專備各期肺病胃病及其他慢性病宜於空氣日光之療養者由專門醫師診察施以合理之治療俾收事半功倍之效
專備神經衰弱貧血用腦過度憂鬱失眠及一切病後養優美環境使患者精神愉快早復健康情緒輕者可不藥而愈
無論因病上癮多年老癮均能于不知不覺中完全戒絕毫無痛苦決不反癮加以天然療養肌肉日見豐盈舊有疾病並可調理全愈戒費低廉
住院每日由一元起兩元六角止膳食在內長期住院另有特別折扣倘須醫藥手術注射電療藥費等完全平民化藉盡本院服務社會職志詳章備索
無錫西門外梅園南面管社山車馬均可直達門前

市鐵路與京蕪接軌
試車經過良好
現築至馬家山仍擬展築
與京滬聯運擬在金川門
今日請各長官視察新工程

市政府為完成京市鐵路交通建設，特自中正街車站展長路線，實行與江南鐵路京蕪路線接軌，興工數月，業已完竣，昨日上午十一時舉行試車，由京蕪路中華門站派員在接軌處迎市鐵路機車進京蕪路，駛入中華門車站，旋於下午三時駛回，試車情形良好，今日下午三時，展長市鐵路工程處，特備專車請馬市長宋希尚，暨市府各高級職員視察新工程，並招待鐵道部京滬路局江南鐵路公司等機關來賓參觀指導，專車於三時半由中正街門站開出，至中華門站為終點。

京蕪聯運 尚擬展築

展長路線自中正街車站起，穿健康路，架橋渡秦淮河，繞白鷺洲而武定門，由老虎頭出城，渡護城河，在馬家山與京蕪路接軌，該處距中華門車站尚有一里之遙，故市鐵路機車，現在須於馬家山掉頭，至馬家山至中華門站一段展長工程，亦經擬定繼續進行，工程計劃經費預算，已呈市府核示，其舖軌工程，即與京蕪路綫平行，俟核定開工，約需時兩月完成，市府與江南鐵路公司所議聯運辦法，俟簽字後，即實行聯運，江南鐵路自蕪至京，計有客車四班，將來每一班車之客貨車各一輛，即附掛市鐵路列車駛達下關江邊，以後凡京蕪綫往江北之旅客及貨運，均無須再於中華門站上落，便捷不少，

京滬聯運 地點待決

至與京滬路聯運辦法，目下最重要之接軌問題，尚未商討決定，市鐵路在下關原與京滬車站相接軌，惟照市府意見，為發展市鐵路計，主張在金川門附近加設軌道接軌，聯運可不必由下關轉車，若從金川門接軌，則尚須舖軌約二里，惟鐵道部鑒於此舉對於堯化門支線及下關車站等營業均有關係，尚須各方詳加會商後決定。

中正街站 擬予擴充

市鐵路以中正街站以北路軌，均須整理修築，以利行車，該路現祇新設車站地點，武定門一處，市府擬於城內中正街，建設一較大規模之車站，對建築車站之投資及管理，亦擬請鐵道部協助及合作。

市建設借款
業已簽訂合同

京市政府，為擴充自來水設備，及完成下水道工程需款，特向中央信託局借款一百七十餘萬元，經由雙方商討，已將還本息辦法擬定，業已簽訂借款合同，於前日呈送財政部備案，昨據市府某負責人語記者稱，此項借款雖經成就，但現在該局尚未將該款撥付云。

新都大戲院
福利安機冷氣響滿天下
事實具在◆場場客滿
全京無敵貢獻
注意！今日改訂開映時間 二時半 五時半 八時半
埃第康泰 伊茜曼門 莎麗媛鷥
一年一度滑稽美藝無上鉅作
桃李花開
EDDIE CANTOR in "Strike Me Pink"
春色撩亂中如醉如癡 風光旖旎中欲仙欲死
影業權威聯美公司空前鉅製
加映 五彩名貴卡通 愛神之箭

首都大戲院
注意時間（二時半・五時半・八時半）
全部配音歌唱聯華巨片
昨日滿座四場
迷途的羔羊
葛佐治 陳娟娟 黎灼灼 鄭君里 等十大明星合演
蔡楚生編劇導演
全劇十九萬二千個畫面每個畫面都有深刻意義每個畫面是心血所凝成。
羅明佑監製◆華安發行

中央游泳池歸來
游泳賽功德圓滿
水怪史興隆參加表演

【本報特寫】首都民衆體育委員會，這次舉行第三屆游泳比賽，前天有很多決賽節目，沒有舉行，所以在昨天下午，又演出了這水上英雄的決賽，還是為着天氣熱度又破了紀錄的關係！而看台上的「魚迷」，好像比起前天又多了一些，這很奇怪的。

◇◇◇

兒童組一百公尺決賽，我們預料會揚和有極端的把握，可以獲得冠軍的，結果是失望，何瑚却以一分三十五秒又十分之五，榮膺冠軍。無怪徐紹武說；這小孩子又僑傲起來！我們望愈好自努力。

◇◇◇

普通組女子一百公尺自由式決賽，祇有羅慧琳，劉立人，李毓東三小姐參加比賽，結果劉李完全游着蛙式，而羅小姐的自由式很僥倖的榮獲冠軍！至於女子表演組，張華徽小姐第一，小妹妹凌佩芬，還是「體力」不足落後不過，她在五十公尺俯泳表演，總算不錯，也是第一呢！

◇◇◇

表演組四千五百公尺決賽，因為曾伯如聲明不下水，孫遜唱獨腳戲，實在有點大煞風景！於是有人說：請「水怪」史興隆陪着表演，史是義不容辭！結果成績是二十六分三十九秒十分之三。

◇◇◇

兒童表演，先由張信孚女公子張崇靜小姐，然後是男公子崇義和崇斌。游的姿勢，非常穩重。崇靜小姐，因為從來沒有游過五十公尺的長距離，所以很怕。鄧墨林隨侍在旁游着。到了終點，報着熱烈的掌聲，真是「一門三傑」！

◇◇◇

市長馬超俊，昨午亦撥冗光臨。大會長褚民誼，因天氣炎熱，親贈雪梨給馬，聊表地主之誼。市長笑容可掬的接受！首都水上體育會的軍操表演後觀衆紛紛地離開池畔。第三屆游泳賽，功德圓滿的結束了。（漫）

衛生所主持之
滅蠅工作月終結束
患腸胃病者已減少

市政府於十九年起即成立滅蠅隊，由衛生事務所主持，於每年夏季從事分區撲滅蠅蟲工作，本年係於四月一日起，至本月終結束，現正由衛生事務所彙核成績，向市府報告，至今後對於滅蠅工作計劃，仍須積極改善環境，現京市糞便管理處已成立，下水道亦興工，關於改善廁所建築，及收集糞便取締露天廁等，均應設法改進，如能切實辦理，將來本京蠅蚋，當可逐漸消滅。

五日一期 撲滅幼蟲

據報告各區撲滅幼蟲，按照過去經驗，以蜻化蚋二公子八三六一六分水中、灑入每一平方呎糞便三公、既有殺蛆之力，復無害於肥料、並參照蠅之生活史，在炎暑酷熱中，由卵成蛆、由蛆入土成蠅，至少需五日以上、遂以五日為一期、來復循環工作，賡續不斷，以期減少傳播一切腸胃病，現據各區院診治所之報告統計，患腸胃病人數確已逐漸減少，至京廁坑建築，大都簡陋，在工作開始之時，經調查即行消毒，再由衛生稽查隨時抽查，此外對於垃圾箱滅蠅工作，據調由清潔總隊飭伕灑以石灰，使蠅無從滋生，但事實上效力亦殊少，各垃圾箱仍多蠅蟲，

擴大滅蠅 設二十隊

京市過去滅蠅工作區域，僅限於城廂，本年則擴大範圍至上新河孝陵衛燕子磯三鄉區，經調查所得，市內共有坑廁七九九〇個，總面積為一〇七・四九二平方呎，全市城鄉共設滅蠅隊二十隊，每隊視地址遠近，廁坑疏密，以定工作標準，平均每為二千五百戶，廁坑數目為四百個，依據成例，仍以五日輪灑一次，並由衛生稽查員二人考查工作檢查效率。

坊長難產
開票時間地點待公布

京市推選坊長相當人員舉行投票後，其票匭概經封存於京市選舉事務所，昨日仍未舉行開票，今日大致可以公布開票時間及地點，俟坊長相當人員開票結果揭曉後，即將由選出之坊長，行使京市代表候選人推選權，推出代表候選人計四十人，呈請總所圈定十二人，再由全市領有公民證公民普選四人為京市代表、

回教青年會
昨歡宴賀耀組

京市回教青年會，以我國駐土耳其大使賀耀組，此次請假返國，業已多日，賀氏在土時溝通中土國情，增進邦交，闡揚回教，頗著勞績，茲為表示歡迎起見，特於六日正午十二時假中央商場內福生西菜社，設宴歡迎，並由中委麥斯武德，立委艾沙等十餘人作陪，席間首由麥氏致歡迎詞，艾等演說，末由賀氏答詞，濟濟一堂，杯酒交歡，頗為一時之盛，至下午二時賓主始盡歡而散。

葉古紅診所
遷移大華飯店

國醫葉古紅，前曾在四象橋南洋旅館，設立分診所，近已移至太平路大華飯店內九號房間，下午二時至三時，在該處開診，上午仍在湖北路本寓應診云。

京市昨更熱
溫度達九十九
入晚雷雨大作 氣候遂轉涼爽

京市昨（六）日氣候較前（五）日更為酷熱，靜坐室內，猶揮汗如雨，據中央氣象台息、昨（六）日最高氣溫，竟達到華氏表九十九度一、較去年同日最高氣溫九十三度半、猶高五度六，酷熱原因，係由於現今既不受颱風影響，又無廣大雷雨發生所致，昨（六）日北平山東等地，均有大雨發生，而北方寒流，現亦已到達黃河流域，正向東南移動、昨（六）晚已抵長江流域，晚九時雷雨大作，本京氣候遂轉涼爽。

京杭車 中途停頓
江南訂救濟辦法

江南汽車公司頃訂定京杭聯運直達車及替班車、中途停頓救濟辦法、通飭遵照，茲探得如下、甲、救濟京杭直達車、⑴機件損壞，應隨時派匠前往修理，修竣後，次日將所用工料、（用工料計算單）詳細報告業務課，如開救濟車前往救濟、應將起迄地點、時間、一併報告，以便月終彙結，⑵輪胎損壞，如需要掉換內胎或外胎時，如該場能掉換新胎固好，否則將可用之舊胎、無論可用與否，均交原車帶京，以免與本公司舊胎混淆、乙、救濟替班車，一、本公司替班車，無論機件或輪胎損壞，在中途停頓，概照救濟本公司車輛辦法

中央國醫院
基地勘定大光路

中央國醫院自去年冬經焦易堂何鍵等主張擴大範圍，各要人贊助者頗多，何並於會議席中，當場允捐一萬元，其餘要人，亦均紛紛認捐，並組織建築委員會，從事籌備，關於院址問題，現已勘定洪武門內大光路基地，以待建築，一俟中央前允撥付之十四萬元審查完竣，領到後即可開始動工

中華馬戲團
萬能犬表演歌唱 今日起減價一週

中華馬戲團到京表演月餘，備受各界歡迎，茲為酬答各界雅意、並普及大衆參觀起見、特自今日起，減價一星期、日場分二角、五角、八角，夜場分三角、五角、七角、一元三種，再新近聘來之萬能犬「會算術」、「知地理」、「能識字歌唱」、表演奇妙，洵為罕見、該犬在京只有兩天，即應蘇杭之聘前往表演

天氣報告

㈠本京未來二十四小時內天氣陰雨轉晴，風向北及東北風力增大

㈡六日本京天氣，晴熱有雷最多風向西南

溫度最高三七・二度

溫度最低二六・二度

（撫氏）

按導醫士袁敦五啓
國醫治病其法不一按導法與按摩推拿及一切虛玄治療法類似而實有不同猶之習方脈者有長於經方長於時症長於外科長於內科長於婦孺科歸人之按導治病是在臟腑之內診脈之變化知病之起伏病雖千頭萬緒總不外於六經之中有何病症用何方法按導所有危急疑難諸症輕者立愈重者見效亦速豈僅活動氣血疏通經絡之手術而已耶
診所 自下路東首（在審計部大中橋之間）門牌二百九十三號 電話號碼二三一三九號

美中奇
福建特產 古玩漆器
南京城內中山路華僑路口一〇九號
歡迎參觀九折優待

廣東醫院專門戒煙
用英國最新方法戒除戒時全無痛苦滴斷瘾血液尿液絕無毒質留存戒後經化學檢驗無毒發給證明書保障（戒煙章程函索即寄）
住院包（一）普通收費四十元（二）頭等收費七十元（三）優等收費一百元（四）特等收費一百五十元
統治內外全科，花柳白濁。婦科兒科，西法接生。
院址 總院中山東路 電話二二七八三
分院中華路 電話二二七〇四

安樂酒店 酒菜部
特聘西蜀名師 添製川式菜點 原有粵菜筵席 格外努力調選 禮堂餐廳雅潔 小食經濟崇儉
地址：太平路中市 電話：二二八八九

京市職業選舉
工商兩界提報名冊
每一團體應推選候選人二十名
推選日期俟簿冊審核竣事公布

京市職業代表選舉、現由京市選舉事務所第三組籌辦、已飭令送造簿冊、審核後分別公布、關於商人團體因市商會改選後、新任委員尚未就職、故造送名冊等事項、由各業同業公會直接辦理、京市各業同業公會加入商會者、已有七十六業、祇書業公會未入會、現加入商會之各公會、均已陸續將會員名冊、職員名冊、會章等、繕具送繳、審核結果、即日於京市選舉事務所前絡續公布、至於京市工會、經社會局登記備案者、共有三十九個、會員共約一萬二千餘人、亦均分別造具名冊、送候審核中、依照規定、京市農工商團體選舉代表計六名、每一團體佔兩名、應推選代表候選人各二十名、推選日期、俟簿冊審核竣事公布、即定期投票、

挹江門口
建慢車及人行道

本市挹江門、為溝通城內外交通之要道、車馬行人、絡繹不絕、且海軍部相距不遠、以前該段道路、僅正中之快車道、並無慢車及人行道、茲市政當局、為維持安全起見、已令市工務局、於日前趕將該路之石子慢車道、及水泥人行道、自海軍部門口起、展築至挹江門外、日來正在趕工中、預計在本月中旬、可已全部竣工云、

農商諮詢處
社局正籌設中

京市社會局、前奉市府令為謀使各方明瞭本市農工商業之現狀與社會之實情、俾作投資之參考起見、亟應籌設農工商諮詢處、特囑該局策劃籌備、茲悉已將辦法擬定、正由該局陳局長審核中、預計本月內可以成立、將來辦事地點、即附屬該局、由局指定熟習商情之職員負責主持云、

拍賣國貨樣品
籌設估價會
並分類統計數量呈市府審核 俟價格估定即定期開始拍賣

京市國貨陳列館、以歷屆國貨展覽時征集樣品、堆積甚夥、且多失時效、業已清理通告各原贈廠商、由其領回、自通告後、來領取者、幾無人問津、該館茲以期定為本月十二日截止、凡未具領者、即行分別標價拍賣、惟各該樣品、雖有一萬件、然皆係零星小件、如染織類之布疋、多係三五尺、拍賣頗感困難、但標價之標準、亦須聘請專家估定、始能拍賣、現正準備分類統計、將所有物品詳列名單及數量、呈請市府指派人員予以估計、並擬組織估價委員會、共同研究、即定期拍賣、俟價格估定、俾以所賣之款、充作本屆國貨展覽費之用云、

警察新運班
昨始講師訓練

首都警察廳為使各屬長警對新生活運動意義、有確切認識起見、特籌設警察新運訓練班、但在訓練各長警之先、其講師之訓練、亦關係重要、爰先成立講師訓練班、由各局隊選派巡官及隊附為學員、兩日即可訓練完畢、所有講師之教師、業已聘定、刻正徵求同意中、定九月開始在該廳大禮堂施訓、俟訓練完畢、即回各該局隊開始訓練各該警長、俾增進新運推行之效率

京農村改進會
籌設農村合作社
最少先成立百社辦法待呈核決定

京市府對農村之改進極為注意、并令農村改良委員會、以合作社為本年中心工作、該會奉令後、會分別調查京市農村實際狀況、及現有農村合作社之工作情形、以作設施之張本、經調查後、刻正根據調查所得、擬具計劃中、據該會某要員談、合作社之組織、即係國民經濟之組織、解決農村實際困難問題、乃係主要之原則、此次舉辦合作社、固由小本借貸處辦理貸款、及流暢農村金融、但施肥選種、改良農作物等、指導運銷、亦以合作社為方法、以京市農村目前情形之需要、成立二百合作社、并不為多、惟經濟及人材是否足資支配、須呈准市府核定、始能決定、但最少亦須成立一百社、貸款辦法、當與小本借貸處商洽確定、是項辦法、最短期間即可決定云、

王熙春演「探母回令」
唱做並重演出精彩

【本報消息】王熙春小姐，對於秦淮歌場厭倦，於舞台生活感到興趣，遂於上月十八在南京大戲院，實行「下海」，自演唱以來，異常賣力，以致嗓音失潤，經演數日靜養，聞王小姐為愛護觀衆期望起見，今晚繼續演出，戲目定為「探母回令」！所演角色，唱做並重，想屆時演出精彩，定獲觀衆贊美。（漫）上圖「大英傑烈」戲裝

京市社會一角
拾磚瓦搾石子 為人壘牆造屋
自己却長在苦海中呻吟
「推小車的」訪問記

如果我們祇看到坐汽車兜風的老爺、少爺、太太、奶奶們、而望不見拉黃包車、推小車的苦人兒、那我們便是患了「色盲」症、從而無由了解真的社會情形、

在南京、推小車（獨輪車）的、共有一千四五百人、說來、和入力車夫、同在南京的勞苦羣衆中、佔有相當數目、他們代客人推貨物、賺得腳力而為生的、雖亦不少、但在馬路傍邊自揀石子、磚頭、和沙子的、賣錢過活的、却佔了絕對多數、

（在）幾堆大石頭、小石頭、磚頭、和沙子的旁邊、記者和搾石子累了的工人、談起話來、「你們的石子是怎樣來的」、一個山東老鄉便很客氣的說、「我們是推小車的、在馬路旁邊揀來的」、「一天可以揀多少呢」、我繼續着用北方話問、躲在他們的一羣裏、

（這）時、一位操徐州口音的反問、「你先生是做什麼的呀」、他們是懷疑我的了、我為着避免嫌疑、索性隨便向北指着一間房子、我說、「我們就住在那里、差不多和你們是近鄰、自己在一個機關上做點小事、」「呵！聽你的口音、離我們不遠、大家正不妨來說說、我們就怕官兒們來調查、問我們要租、」另一位大個子的山東人這樣解釋着他們懷疑我的理由、

很驚異的回問、「有這樣事嗎、」「一點然還沒有呢、可是我們却不得不防避、」他們都笑了、露着一排一排的黃牙、

（我）他們完全相信我是好人了、才告訴了我許多老實話、

那位最先開口的山東老鄉、談鋒很利、他說他們每天至多揀一車多、賣上一塊來錢、「那末、你們也不錯了、一天一塊、一月也不是三十塊嗎、」我故意贊揚着、提、「嘿、別提、別、」他們都搖着手、擺着頭、那個山東老鄉又說下去、

（你）想、我們不吃嗎、我們買飯吃、頂壞的飯、一頓也要一毛多、每天三頓、還不是四毛、再算上零用、也買香烟、也要二毛、每天不剩三毛多罷了、這還得沒有老婆、如果有妻子孩兒、那還要把妻兒賣了呢！每月草房租錢、車租、就是四塊、如果遇了、老天爺下雨、那就糟了、下幾天、幾天就沒進賬、坐吃山空、只有受窮、他嘆了一口長氣、

「那里」那位黑黑的徐州人說、「一揀了來以後、第一、我們要先分貨色、把石頭、好磚、像那有角的、狗頭磚、沙子、各自分別堆好、第二、大石子、就要搾成小的、一下一下的用鉚子搾、你瞧、累得胳臂都酸痛了、」他一邊說、一邊把臂膀伸了一伸、

「怎樣賣法呢、」「大概是這樣的、」山東老鄉說、「石子每車七毛、沙子每車二毛、磚頭每塊、就按大說、那一樣、如果買主買得多、他們是買去填牆用的、」

（談）到這里、我們的談話中心轉到他們的本身上去、我問、「你們曉得南京有多少同行嗎、」雖說確數不知、可是約數總相差不多——大概有一千四五百人呢、」黑徐州表示他有歷史、特別提高了喉嚨、「都是那裏人呢、」那位黑徐州又說、「這在前幾年是那麼地方人都有、可是從去年來、就多是徐州以北、濟南以南的人了、這是那里鬧着大水的結果、」「這樣說來、你們是許多日子沒有回家了……」話還未了「那個黑徐州便說、「我已經有六七年了、」他們都在二年以上、這里、都是老資格「想家嗎、」我問、

（那）佩高大的山東人搶着說、「我們家里都有父母妻兒呀、雖說不想、沒法子、積不起路費來、怎回得去呢、這里到我們家、八九塊錢的面上、」他說時、別的人都現着痛苦的表情、

我忙安慰他們、「今年各地豐收了、你們總能混得好點、能夠回家去看吧、」可是、我的空口的安慰、終打不消他們由生活上得來的酸辣的經驗、他們都不響了、好像在向着我這非其類者表示抗議

警備司令部
槍決三毒犯

首都警備司令部、於五日下午六時槍決三毒犯、茲將其佈告探錄如下、「案據首都警察廳呈解毒犯匡秉衡、毛正邦、張玉山三案、連同證物、解請訊辦等情前來、經飭處訊明該犯匡秉衡等、於前同吸食毒品拘案勸戒、戒絕、此次再犯吸食罪證確鑿、依禁毒治罪暫行條例第七條第三項第二十條刑法三十七條第一項處死刑、褫奪公權終身、業經呈奉軍事委員會法字第一一二八五號、第一一二八二號（第一二二七號、（原係三案、因佈告字句、大致相同、故簡併入一處）、合准執行在案、亟應簽提該犯匡秉衡等三名驗明正身、綁赴刑場、執行槍斃、以昭炯戒、合行佈告、俾衆週知、此佈、計開匡秉衡、男、年二十九歲、江蘇江甯人、住本京惠民橋南十號、毛正邦、男、年三十歲、江蘇鄰縣人、（金陵大戲院收票員）、張玉山、男、年四十三歲、安徽合肥人拾荒、

國民今天獻映
今天恢復原定映間時：二時半 五時半 八時半 三場
務請早臨
碎情憐花！人 玉？我空僕・ 豈卿。有本 無須護顧恨
愛琳鄧・洛勃泰勒
等十大明星合演傑作
緣定三生
"MAGNIFICENT OBSESSION"
導演聖手約翰史達爾空前貢獻

環球聞名卡利亞冷氣設備清涼適體
大華大戲院
中正路四十五號 電話二二三四
今天開映
注意時間 二時半 五時半 八時半
琪恩哈羅 克拉克蓋博爾 華萊斯皮雷
巨星十員配角千人的精神結晶
構成偉大的刺激緊張海戰豔情巨片
靈的痛苦性的飢渴類的瘋狂綜合成人本能難以抗拒追求演出世間展開了矛盾的解難之現象
血濺七海 光耀三星 震憾銀壇 雄視影業
馬來海盜
CHINA SEAS"
加映五彩卡通 可憐的我
優待券暫停

明星大戲院

時間：二時半　五時半　八時半

今日開映　新華公司有聲對白歌唱巨片

史東山導演　八大士美領銜主演

長恨歌

繪盡炎涼世態　寫盡痛苦人生

票價：頭等二角　二等一角　四分加捐

萬丈情絲抵不過生活的束縛 ◆ 千般恩愛不出話的…

中華國術馬戲團

九月三日起更換第六期表演節目

節目：
(一)少女馳馬　王桃英女士
(二)口咬飛人　程俊儒
(三)奇巧滑稽　程連才　張壽臣
(四)馬上跳舞　孫占鳳女士
(五)飛刀扎人　張貴林　孫玉明
(六)高桿雙飛　孫吉堂　孫恩祥等
(七)國術　醉八仙（眞刀）（眞槍）
(八)萬能犬大表演
(九)頂水碗　口咬　八仙上壽　刀登雲
(十)飛神　倫金蘭大力士
(十一)七八　范連友　梁金山　孫吉堂　王桃英　孫占鳳　孫吉成　程俊儒　孫織女士　孫占興　程連才
(十二)堆鼎
(十三)大象表演　孫吉成　程俊儒　梁金山　王桃英
(十四)懸空飛人　孫吉成　孫吉堂　孫連才

特定減價目

座別	日場	夜場
頭等座	二角	三角
特別座	五角	七角
包廂座	八角	一元二

本戲團自到京表演以來，承蒙各界獎譽，無任感幸，茲為酬答各界請求起見，特於九月七日起舉行一價觀期，以資普及，俾各界得有觀參之機會，再新聘東方大力士參加，請早光顧，勿失良機。京祇

首都和記更新舞台

票房電話二三三九

今夜初次開演　七時半開演

滕雪豔　李少春　小達子　周福珊　筱啓山

金少寶　劉振元　于占元　周筱芳　王美齡　張彥雲　伍楚霞　王逢春　小永春

◀新編全國著名破天荒偉大綵景奧妙科學機關名劇▶

應時好頭本戲

牛郎織女　天河配　鵲橋相會

眞牛上台

▲推陳出新美術有聲佈景　▲變化無窮奇巧科學機關

▲新穎奪目　▲美麗彩景　▲變化無窮　▲電術機關　▲香豔細膩　▲奇妙劇情　▲中西合奏　▲音樂歌舞　▲美女浴池　▲噴泉水台　▲滿天鶴飛　▲河景奇

新戲登場　全堂客滿　請早購票　免拋擁擠

夜戲價目：對號一元　樓正廳七角　花樓五角　包廂四角　頭二等角半

捐印花稅在內　先期對號售票

今天日戲　時間一時開演　賬房電話二三三九四

馬君佩　花園贈金　金少寶　紅桃山　王美齡　二本虹霓關　秦迎春　六月雪　張彥芳　滕雪豔　周筱芳　御碑亭　周珊福　胡素英　唱做傑作好戲　黃鶴樓

日戲價目：對號五角　正廳四角　樓三角　花樓二角　頭一等角半

興記南京大戲院

大減價

夜戲	對號特廳	正廳	普通
夜戲	五角	三角	二角
夜戲	八角	四角	二角

捐稅在內　對號票先期預售　電話五二七五三

本院備有汽車公用代客

倪金利　王熙春　趙韻聲　王惠宸

今天夜戲：鐵蓮花　取洛陽　全本四郎探母

本院特設公用汽車代客處用接送

麟鳳閣平津鼓書場 榮記

地址貢院街　電話二二一七七號

久負盛名鼓界大王　劉寶全

藝術超羣梅花大王　金萬昌　日夜登台

七日（夜）單刀會　八日（夜）烏龍院　九日（夜）白帝城　七日（日）寶玉探病　（夜）王盃記

李玉貞　趙紅梅　李妙芳　邱翠花　董蓮枝　張素芬　南北馳名 常旭久　快書泰斗　藝色雙絕 劉月霞　河南墜子　李妙卿　王子亮　趙子厚　張素芳　鄭君平

假期里少年們的優良讀物

給年少者（四版）

風沙著　實價五角五分

這是一本內容嶄新的少年讀物，以作者流暢的文筆，一貫的立場，系統地寫的。

華紹鈞先生在序上說：「我很怕看見一些兒童讀物，將世間描寫得十分簡單，非常太平，這是一種誑騙，其效果足能叫兒童當發覺原來不是這麼一回事的時候，喊一聲『上當！』這本書却不然。它把世間如實描寫給兒童看，有許多的事情，都是教科書裏所找不到的。我願意少年接受這有意義的禮物。」全書十一萬言，二四〇頁，插圖九幅，計一二五篇，每篇均和眞實的生活相關。極適於小學和初中學生的閱讀。更可作教師們的參考。

上海現實出版社發行　社址：靜安寺路一六九九弄卅一號　上海：生活書店總經售　南京：朝報館代售八折

金城大戲院

下關商埠街　電話四一四八八

唱做老生 王俊卿　文武老生 袁桂春　花衫　譚派正宗鬚生 張如庭　青衣花衫 彭慧齡　文武花衫 夏玉崑 老生

李明齋　崔豔茹　小寶義　楊玉芳　夏玉珊

名角如林全體百餘人登台日夜表演高尚國劇

今天日戲：李素琴 陳月明 武家坡　筱寶義 惡虎村　小寶義 王俊卿 彭慧齡 夏玉崑 崔豔茹 全部諸葛亮招親

今天夜戲：小寶義 夏玉崑 呼延慶打擂　彭慧齡 弓硯緣　袁桂春 王俊卿 新玉堂春　張如庭 捉放曹（公堂　宿店）

對號每日上午預售　電話定座不生效力

南洋照相

地址中央飯店東首國府東街

驚人廉價　壹元特別相

二寸美術相十二張……
四寸美術相六張……
八寸個人相二張……
14寸個人相一張……

濃報來照無論何種贈十四寸放大一張

二寸放大相一張售洋一元八角　廿四寸放大相一張售洋三元正　十四寸出門團體照相三張售洋四元正　人民訓練團體登照相每名二角　百人以上贈十四寸團體相二張

冲晒部犧牲　凡在本館陸續來晒滿洋一元贈十四寸放大一張完全磁光

南京漢藏文化印書館

營業主要：中西書籍　藏文經典　簿記表册　雜誌報章　精裝燙金　柬箋名片

服務宗旨：特聘技師　添置機械　自鑄鉛字　科學管理　定期守信　取價低廉

地址中正路二八〇號　電話二三九〇八號

奇事

余前年春偕友到大華飯店訪賽希夷君談流年同陣四人賽君談余友劉君本年欠佳須防飛災相侵次談方君本年有財夏季可得次談友弟今當有小星之喜冬令謹防災來談友之舅謂其宜速國[illegible]驗災避難否則夏季當有殺身之禍余防言以爲信口而臨黃之而已辭走出孰知一方君夏季果得航空獎券財五萬而友之弟亦同時得一美繆愛爲既而友舅之家來當謂舅在滬於天中節晚乘汽車兜風失愼車職身死現在斷理喪事望急前來劉君急乘火車往滬下車之間偶一不愼將右腿跌傷經中西醫治方免殘廢後友弟之家冬令果爲火焚矣命歟數歟尙希高明指正

慰如謹啓

感謝曲阜孔聖後裔 憲和先生 精究七政飛星命相 眞眞名不虛傳

鄙人經過命相先生試驗均論八字用神研究而難可靠由民國二十年赴南京中央飯店請孔君批命書一冊加上七政飛星之術凡命中凶險全數註明那年何日何時機避余年四十七結婚十六載吾妻年三十九尚未生育蒙孔君送祕方服之近六載以來連產三男許多驚險幸甚避免想不到有此之應驗鄙人非常欽佩特此登報鳴謝孔君寓南京中央飯店一二二號已有七年命相一元細批三元

朱文貴謹啓

赤道人談命處遷移啓事

敬啓者近因原址翻造現遷移至中山東路大城隍巷三七號門牌（即中央飯店後門斜對角）照常設硯如蒙來賓下問請移駕臨該處毋任歡迎此啓

約翰痔科醫院

專治：內外痔瘡　痔漏成管　便血脫肛

不施手術　不用注射　理想新法　靈藥治療　痔枯管脫　毫無痛苦　負責根治　決不復發

院址新街口六號（鹽業銀行南首巷內）　電話二三一七五

白玉潔

產科女醫　安全接生　白帶　產前產後各症　月經不理　洪武路311號（應妃巷南頭）　電話22218號

黃灼如診療所

主治：外科專門　痔瘡特殊療法　耳鼻咽喉　花柳白濁　上午十二時前祇收號金二角　診療所國府路211號　電話二三五四六號

飲食　精豆漿

滋補　衛生　清潔　地址：網巾市60號　電話：三一五三

康源牛奶

大瓶全月五元　小瓶全月三元　定奶處大行宮兄弟藥房　電話二三六四六

新生消毒牛乳

大瓶全月五元　小瓶全月三元　純粹荷蘭牛　機器消毒　設備冰箱　按時送到　訂乳處小王府園88號　電話52747　另有蓄乳牛出售　購者請函江甯板橋鎮本廠

酒客注意

眞正天津裕豐永酒莊出品的　五加皮　玫瑰露　五香冬菜　光東粵菜館　太平路三三九號　電話二二六一八　獨家經理零售批發

西醫 文山診所

新街口南中正路二十七號　凡患（花柳病　腦病　性病）之救星

白濁梅毒　下疳橫痃　睪丸炎　關節炎　陽萎早泄　遺精腎虧　頭暈腦弱　神經衰弱　失眠健忘　採用奇方　標本兼治　短期復原

錢寶華　武進婦幼科

門診上午九時至三時　出診下午三時後　急病隨請隨到　診所城內[illegible]府巷九號

張友之

國醫　醫理精通　家學淵源　治內外各症　門診上午八時至下午四時　出診隨請隨到　門診一元　出診五元　貧民減半　路遠另議　診所小火瓦巷三〇二號　電話二三四號

博愛醫院

西華門四條巷　院長　留日醫學士　戴天青

專門白濁

負責根治　（急性白濁）新法治療　（慢性白濁）短期可愈　下疳橫痃無手術消愈　包治痔瘡脫肛無須手術　醫戒烟癮包限日斷根

歐陽伯康

國醫　專門痲木不仁　筋骨疼痛　半身不遂　遷回國府路七二號　電話二一二二三

白濁專科 胡鵬

短波機　紫光機　花柳（太陽燈）根治　長波感應白濁機　電療（下疳橫痃）迅速全愈　檢驗淋菌試驗梅毒　最新醫藥特效　年經驗治愈花柳病　完善靈速　大行宮中國銀行對門

王靜夫

針灸專家　專治疑難雜症　瘋癲　痰喘　筋骨酸痛　婦女貧血　肝胃　驚風等症　小兒一針即愈　兼擅眼相術　寓天華旅館　電話二一四二五　應診

葉古紅

鼓樓站湖北路一一六號　電話三二二〇〇號　分診所太平路大華飯店九號　二至三時應診

白敬宇眼藥

主治：沙眼炎　眼迎風　流淚眼　流膿液　爛眼絃　熱淚癢　睜暴發　赤腫眼　痠痛　紅翳白斑

華南總行南京朱雀路上海銀行大廈　電話二二五五四　十三分行白下路平橋　電話五一六九七

贍淋濁

根治驗方

鑒於世人患白濁者無徹底斷根治法特由醫藥同人精研發明祕方濟世實驗理論裝訂成冊欲索並不取費函上海郵政箱一一五五號中西醫藥研究社可也

招租　女子公寓

南京每月十餘元可解決食住問題　凡旅京婦女欲經濟舒適請早臨為幸　地址新街口南洪武街正樂坊

基地出售出租

新村（即盧妃巷）後面毗連空地一塊約計七方四面整齊地點交通便利極合建築住房之用經營適中亦甚合宜部份出售或出租有意者請至珠江路一號王宅接洽

防盜・火

白下路中國銀行新式保管箱出租　貴重物品保管堅固安全　取費低廉　如有儲藏請駕臨接洽　電話五一一一五

洋房召租

茲有坐落寧海路十三號新建西式二層樓房一幢共計十一間並花園汽車間俱全地點均適中空氣充足光線甚佳如欲承租者請接洽上海銀行信託部　電話五一五九三

優良房地產廉價出售

基地坐落城北地方步行可達三十步八十四兩元　屋頂式新八小交全價　接洽南京銀行信託部　電話二二六〇九

國府路中段三樓門面舖房選租

國府路西首第一號美豐祥印書館門面朝南兩樓大一號房屋地點適中進深接洽請向該號新式商業公寓

洋房分租

地址鼓樓四條巷三十號　洋房一幢　大小屋四間　俱全　水電大廳大　衛生

洋房分租

茲有坐落六合新村井房洋房樓下全房間房五間　水電俱全　月租五十元　如有意者接洽　電話三一〇〇

留日律師 吳彬

新街口平民法律事務所　義務　貧免　興業里

綢業產銷合作社

浙江湖州

新秋湖綢實價到大批　新式花綢零售比較　三角四尺布價綿綢　電話九二九八　地址四象橋南洋旅館九號

仁孝殯儀館　永安公墓

地址莫愁路二一二號　電話五一五〇八號　五二四三一號

英人教授英文

詳章：函索附郵五分　報名：自即日起　開學：九月九日　地址：本京北門橋紅廟四八號　東亞英文學校

尋人

河北省行唐人王守謙字益　自汝離後母思念甚切　見報速返　或通信至　王守謙受益交

林登記啓事　長江明義　土地

茲有坐落市東第二號…等件如有異議請於登報之日起十日內提出理由否則即向地政局聲請登記

大號超短波透熱電療機

人民診療所　電割包皮過長　時間上午八時至下午七時　地址中山北路

中國眼鏡公司

荷有目光缺陷，須配眼鏡補救，如目光不佳，非特阻礙一切事業，抑且妨礙身體健康，補救之法，唯有精配光度準確之優良眼鏡，本公司創設有年，驗光準確，質料精良，價格低廉，裝配合度，各界注意是幸

中國眼鏡公司　朱雀路（上海銀行大廈）

中國精益眼鏡公司

配眼鏡決不能如購普通物件可比因為戴不合光度之眼鏡對於智識及事業精神有莫大阻礙年來本公司為全國最進步之眼光學專家

▲驗光準確　▲品質高尚　▲儀器精良　▲價格公平

南京支店太平路花牌樓（電話）二一三四一　驗光主任王翔欣謹啓

孔壽彭啓事（一）

孔壽彭此次觀光上國因緣聯諸承拙筆楊以代備至籠東返里未遑一一走辭聊表感謝茲因日內先生謹以自齋別至十表

孔壽彭啓事（二）

鄙人與文先生因事來往手續已清楚惟該號同業已合立之在所倘有他人手中持此登報聲明作廢

最新印花稅法

本報營業部經售　每冊售大洋一角

教授提琴

馬思聰高足　教法新穎　進步極速　茲應學者請求　改為每月六元　學費請函中央大學接洽

貞與淫

填知女人貞淫奇書　先看後買　函索即寄　人人確為不敢看之書　小沙渡路大前方奇書社

教授日文

留日法學士　留日十餘年　教授有特別法　每月二十人　洪五元　三石鼓路　里每週

徵求電話

敝公司需用二字頭電話若有出讓者請與六十號南洋儀器公司接洽

精製景泰藍物品

北平景泰藍出品　製造精美　工巧名貴　監製監工之外　今在京開設　門市　價廉物美　各界惠臨選購

南京中央商場大門內　美術館分社啓

古今藥物名考

外南北諸家方書及每單方藥之名　部三常用必備　每冊武至九角月底出版　一角郵費小北

沙眼根治之可能

沙眼有屬少數醫師適期短術為幸　當特憑沙眼之重要原　有多種因沙眼期間　診察例非方法　每月九午各小時

鄭懷仁醫師專門眼科　南京中山路鼓樓南

出租純鋼保管箱

化洋三元　租用一年

儲藏貴重物品　可防水火盜竊

南京中國國貨銀行　地址新街口

馬應龍眼藥

總店北平西河沿　分店南京白下路電話二一七二八號　下關大馬路二四六號　鎮江中山路三二九號

平穩效速　氣化醫病

李醒心

本醫精究氣化衛生理學　頭痛腦暈精神衰弱　促使精神衰落　小兒發熱嘔吐　重身發熱胸悶　電話二三五九分號

夏民診所

主治　皮膚科　花柳科　內外科　院長戴夏民　院址雙石鼓　電話二三八一號

門診上午八時至十二時　下午四時至六時　出診上午六時至八時

心胃氣痛一瓶斷根

此丸百效　肝胃氣痛　男女老幼　不論新久　效力宏大　南京總經理處

▲武定橋大街同仁醫藥分所啓

談話

英雄「氣」

·司鐸·

「走麥城」「風波亭」，是兩齣民族英雄的悲劇。關岳名垂千古，甚至婦孺皆知關岳其人。不能不說是這兩齣戲的力量。

這兩齣戲，結局都很悲慘，惟因其劇情之慘，所以能够反撥觀衆的憤激情緒。而且關岳二人的身後名譽，與其死亦大有關係。假設關岳不被害死，至多也不過如百忍堂中的郭汾陽而已。

現在北平社會局認爲此二劇使英雄氣短，下令禁止演唱。照這麼說，英雄觀於關岳的結局就要氣短，豈不是說英雄都是怕死的嗎？怕死者怎算是英雄！

從這件事，也可以看得出北平英雄的「氣」了。

買書經驗譚

我於買書，常常傾囊而購，有時連車錢都買盡了，只好提了一大包的書步行回來。我許多朋友都笑我：「你買了一大堆書還沒有看完，怎麼又買？」要我答出理由來實在沒有理由。大概這是一種癖好而已。我每天幾乎都得到書店書攤上溜一遍，對於買書自信也略有經驗。不過宋刊元版的古書，我不是藏書家，沒買過，我所談的只是平常的新書與舊書耳。

我以爲買預約書，第一性子不可急，一急便容易追悔。就以過去的一樁事來作譬喻吧。

當袁中郎正在出風頭的時候，某圖書公司出了袁中郎全集預約，定價六元，預約祇收若干（忘記了）並且經私淑中郎的文士的標點校勘，某大師的閱讀，加以上等連史紙印的線裝本，字還是倣宋的。這在急性的人就爭先恐後的去預約。但是我總覺得袁中郎全集，固然很好，不妨隨潮流去一讀，但也不必要看這用考據學精神來校勘的袁中郎，因爲這種書只是看看而已。就錯了幾個字也無妨。而且我知道不久一定有一折八扣的袁中郎出現，果然沒有幾天滿街都是一折八扣的袁中郎了。以後六元一部的袁中郎更經人指摘出許多的錯誤，於是許多性急的人纔都追悔了。（這不過舉例，非攻擊，而且也成爲過去事實了，特此聲明）。

既是時時要買書的人，那末對於各書局出版的消息不可不靈通，最好是時時向各書局索取新目錄看，查詢有無特價的目錄。並且買那一類的書一定要預先打個範圍，那一種先買那一種後買都應有相當的計劃。因爲沒有範圍與計劃很容易買重了。譬如某書局出的××叢書，你沒有去審查這叢書是否合你的理想就冒昧的先買了幾種來看，以後又查知另一書局出的××集成內容更充實，價錢更便宜，使你不得不放棄了前者來買後者了，於是乎你又只有追悔。

至於買舊書那眼光更須敏銳，對於各家舊書舖的老闆夥計的脾氣要知道。有的老闆愛說實價，出這部書一塊洋錢，你讓到八毛錢他還不肯買。結果得以九毛五分買了。有的老闆極狡滑，一口說大價，只値兩三毛一本書他開口就是一塊五，使你不敢還他的價，一還便上當，惟有知道他的脾氣的人，還他兩毛錢，他不肯立刻就走，一走他立刻會降價到八毛九毛。這時再加他五分，結果至多不過三四毛便可到手。買書的人固然要知道老闆的脾氣，但也應有相當的善估眼光，不然一部書拿到手還茫然莫知，那末不是出了價上當，便是出價太賤而交易不成。

還有一種可惡的書賈，他會將一部薄薄的破書，拿來補了一補，在每一頁間夾上一張厚紙，弄成厚厚的，價錢也就隨之提高了許多。我們買書的稍大意便上當。但一經說破，那價格當然也就立刻降低了。

話尙未說完，但已寫了不少，只好擱筆，橫豎愛買書的人大都有他的經驗，以上不過是我自己的一些經驗之談而已。·蟄伏樓主·

蛛文的教訓

看到朝報載德淸通訊，沈姓花園內，蜘蛛網中間，所織似英文Woman Boy二字，一時大家稱奇不止，云云。

查，「鳥篆蟲書」，於古有徵，何獨今日，不過，在古，視作物因；在今，視作偶合；本無足「稱奇」。

但，該蜘蛛，不作「中」文，而作「英」文，又不能不令人懷疑！不能不令人驚愕！

很按，方言：「蜘蛛，或謂之蠋蝓。」注：「蠋蝓，侏儒之轉語也。」「侏儒」，是「短人」，也可說卽是「倭」。以「倭」蟲而作「英」文，似乎不祥之兆，又有攸歸，也可聊以自解，嫁禍於人了。

然而，蛛文的表現，是Woman Boy，乃是「婦人孺子」！乃是世上的「弱者」！在現代「强權神聖」之秋，「弱者」終是現形的「魚肉」！Woman！Boy！現世的弱者！·木吾·

清：禁纏足令

自從南唐李後主，令宮嬪窅娘以帛纏足，舞雲中曲之後，民間競以纏足爲美，於是女人足小者，有三寸金蓮之譽，歷經數千年，女人受此荼毒者，眞是有苦難言，當淸庭入關主政時，鑒於各地婦女皆纏足，行動艱難，較之滿婦之大足肥履，不可同日而語，理應卽於改革，康熙間，會有禁止纏足令一道，內容斬丁創鐵，處罰甚嚴，惜被禮部覆議否決，於是我國婦女，無形中又多受三百餘年纏足之苦矣，茲錄該時禁止裹足令於左。

……遵奉上諭，議政王貝勒大臣九卿科道官員會議，元年以後，所生之女，禁止裹足，其禁止之法，該部議覆等因，於本年正月內臣部題定元年以後，所生之女，違法裹足者，其女父有官者，交吏兵二部議處，兵民交付刑部責四十板，流徙十月，家長不行稽察，枷一個月責四十板，該管督撫以下文職官員有疏忽失於覺察者，聽吏兵二部議處在案，查立法太嚴，或混將元年以前所生者，捏爲元年以後，誣妄出首，牽連無辜受害，亦未可知，相應免禁止……奉旨依議。·雅馨·

人與人爭！獸與獸鬥！（鶴生）

關於九華山

·燕園·

胡亂寫了一點九華山的所聞，就有一位到過九華的朋友（徐寅山）！跑來供給我許多關於九華山的材料；我感他的盛意，特地把所談的筆錄下來。

「九華山在安徽貴池靑陽交界處，從大通坐轎去有一百餘華里，可以直達廟前鎭（卽九華山脚）宿夜；翌晨上山，山路石級崎嶇，很不易走，歷二十五里到地藏殿，卽地藏王菩薩肉身成道處。

地藏的肉身，至今仍封閉在一座塔內，塔的四週，都塑着地藏王像，據說從淸代到現在，沒有開過；塔的高度，共有五層。地藏殿只有一幢，前面長江，後倚九華華架兩山，很有一點氣象！

九華山勢，自上而下，共有九條龍脈，中有平地，一座小山隆起好像一顆珠，所以土人叫做九龍戲珠；地藏殿的所在，就是依靠這座小山而建築的。距地藏殿五里有天崖山，山上有觀音洞，飛虎洞；再上十五里名上天台，不過巘嶮的山道，更不易走了。山半有丹臺，龍王殿，山上也有地藏殿，前面有飛龍泉；從山半往上面望，白雲繚繞，看不到殿宇，很像是仙境」！

他中間夾着許多神話，又把『新羅』國誤爲『暹羅』，不足供歷史考證，所以我不錄它；不過據他說：九華山的香汛，每年陰歷的三九兩月最旺，七八月間，是本地人進香時候；山上每屆香汛，乞丐極多，很足爲風景名勝遜色的。

現代中國外紀

勒爾德原著　伯雨　舒澤合譯　（五〇）

北伐隨軍雜記

「無三」

此外他的黑髮鬈曲像山羊的毛。這樣的人你在中國是很少遇着的。叫那個孩子坐在我對面，我開始查問他是什麼地方人，是什麼種族。他告訴我，他是從那個十五年前鄧將軍准許意大利人姦淫的村莊來的。

「『意大利人，』無三說，『焚燒我們村莊，屠殺了幾乎全體的居民。同時他們姦淫了很多婦女。我母親那時還年靑而且美麗，一個意國的水手看上了她。當意國軍艦離開的時候，虎口餘生中的少數婦女們救起沉在江底的舢舨，修補起來，駛到廣州去，因爲她們不能再留在那個燬壞的村莊里生活了。她們寄生在江上的舢舨中，像在珠江上的其他沒有土地的農民和「客家」一樣。我是在船上出世的，我母親給我起名叫做「無三」，藉以記念我是是那次來征討鄧將軍稱爲「無三」的我們村人的外國人生的，我母親去年夏天去世了，她的舢舨便由我承繼下。我給農民與商販擺渡，幫助漁伕捕魚。但我母親，在臨終時，對我說，要我一定尋出那眞正的强盜——因爲他們的罪惡，使得她的丈夫被殺，而她自己失節。就因爲這個緣故，我一看見那些「花船」上的海盜，便登時來報告你了。

「因此那個孩子的許多奇異面像使我明白了；他和我們一同捕盜的敏捷合作，他的異常的名字，他的鬈曲頭髮，高大身材，和深陷的眼睛，這些我們以前都不諳熟的。從那時起無三便同我在一塊兒了。他用機警的眼睛守望着押到囚牢里的海盜們的運命。

「一天早晨，他衝入我的房間，報告我說，海盜都在前夜從牢中被釋放了，而且都已經不見了。我對這樁案件如此的結果驚愕住了。因爲我知道我們長官的嚴肅德行的。但幾天之內，全部的事故我都弄明白了。

「『我們的司令因爲某種理由，召請我參加軍事會議，團長提出預算表，他們這一點那一點的在查核，只顧宣讀預算討論。會場很無聊，書記加以修正，裁減，或通過。當輪到鄧將軍的預算的時候，總司令說：

「『關於鄧將軍的軍隊駐防區……呃……的地方歲入，我提議……呃……照我們過去的辦法，通過他的一部份預算。但是……呃……要減少五萬元的歲入……』

「總司令用炯炯的目光掃射他們全體，他習慣的突出他的下唇。個個都點頭同意。鄧將軍也沒有異議。

留學德國　沈衡書醫師

時間（門診：上午九至十二時（星期節日）下午二時至四時（停止門診）（出診：下午四時至八時。四時前預約　星期節日上午出診，急症隨請隨到

診所：乾河沿小粉橋三二號（舊稱小桃園）

原有電話三二〇三四現改爲二二〇二三

高甜心金石篆

爲唐嘉廷先生治印　爲俞代部長治印

大廉潤例　石章每字半元　牙章每字一元　晶玉每字二元

寓石板橋二十四號千秋攝影社間壁

介紹國醫何天民

何天民先生，係粵東名醫何守璞先生之高足，精岐黃術；于傷寒，肺癆，及疑難雜症，尤有獨到之功，果夫等比經求治，輒著神效；用特介紹，以告病家。

診例　門診上午八時至十二時　出診下午一時至五時　施診上午十一時至一時

診所　三條巷二十九號　電話（待裝）

介紹人　陳果夫　陳策　張强　周亞衞　陳啓之　吳思豫　竺鳴濤　王懋南　劉愷鍾　蕭兆祥　楊志春　趙明止

新街口　妙機百貨公司

◉飲食部　高等西餐　著名機製冰結蓮

◉水果部　美國新鮮靑珠葡萄　選庄暹羅蜜柚

電話二一〇八五號

瑪麗號巨輪奪獲藍帶錦標

最近在新聞紙上轟動一時的，英國郵輪瑪麗皇后號，奪獲了大西洋的藍帶錦標，平均每小時的速率是三〇·六三海哩，而法國巨大海輪諾曼第號，每小時的平均速率只有三〇·三一海哩！

那麼，瑪麗皇后號究竟有什麼特別的地方呢？

郵輪瑪麗皇后號，是英國共賴特費脫絲泰公司所建的。她全身長一千零十八英尺，比巴黎的愛非爾名塔還要高些，排海水七萬三千噸。她的船底的形式，不是時髦的「流綫型」，而是古老的利刃形！她的煙囪，可以容納一個地底鐵路的隧道的周壁，引擎，可以發出三十萬匹馬力。船上的發電機，足足的可以供給三十萬人口所用！有三萬盞電燈，可以供給一個有十幾萬人口的小城市。

在航行中，乘客是旣安全而舒服的。

輪上的救生船，共計有二十四隻，每隻救生船可以裝上一百三十六個乘客。每個救生船的船身，是不容易沉沒的，因爲設備非常完全，都有提斯引擎可以推動！當船上的水手，練習救護的手續時，比較法國的大輪諾曼第號水手所需的時間，還要少去兩秒呢——只一分零一秒鐘。

另外還有瞭望遠方的很高的水手桅桿；能運用二十二種波長的無綫電設備；通達全世界的祕密無綫電話；可以在十英里以外就聽見的迷霧警筒。

你乘了瑪麗皇后號，雖然是要經過三千英里的大西洋，而你將不會感到寂寞和難堪的！就是你買了下等艙票，但你仍可以享受一切的舒服設備的！

在瑪麗號的上層，有運動場，游泳池；有跳舞廳，電影場，吃酒的有酒排間，害病有醫院。只要是大城中所有的，都應有盡有！皇后瑪麗號，是個海上的城市呢！

當建造瑪麗號的時候，工程師們，曾經分別做過七千次的試驗。在一個設計的小型的大洋中，小型的海輪，走過了一千英里的路程。

英國政府曾經撥了五百萬英鎊的鉅款，幫助建造瑪麗號！并且還預備建造第二隻更大的海輪呢！

自從英國的皇后瑪麗號奪得了大西洋的藍帶標錦以後，歐美諸强，眼都發紅了，在準備打倒她的光榮呢：·以防·

長篇漫畫　留京外史　八五

葉淺予作

幽默詩

看馬戲想到的

在馬戲場裏，看到種種表演，或者光以爲賞心娛目的頑意；但是看後細意，很有點世途蠍險，衆人袖手的感想。

對於這類的感想，我很想說幾句話，不過要說得雙關，有深意，卻不很容易；然而古人早已先我說過了，不信，有詩爲證：

「百尺竿頭裊裊身，足騰跟掛駭傍人；漢陰有叟君知否？抱甕區區亦未貧。」

「又被鑼聲催上竿，這番難似舊時難；勸君着脚須教穩，多少傍人冷眼看！」

這兩首是宋人的詩，宋朝人比較唐朝人不光寫風花雪月，而有幽默諷刺等含蓄，讀這兩首詩可以推想到其他；尤其是南宋人，經過了金元之厄，格外來得幽默！

這兩首詩專在描寫竿技嗎？誰說不是：可是細味起來，他是在諷刺做官的宦途，『直把官場作戲場』，意思是一點也不錯的。·庶幾·

君山湖內翠　水晶盤里擁靑螺

洞庭爲我國五大湖之一，原來的面積據說有八百里縱橫，其曠闊浩渺的雄姿由此可以想見！所謂波濤洶湧，氣象萬千，當然是實景而非虛傳了。不過現在因着江流不暢的關係漸漸地淤塞起來，瀦湖十縣都平添了許多的新陸，洞庭湖當然是日益瘦小偪窄了，所謂八百里寬長已經成了歷史上的陳迹，自然不合目前的準度了。不過淤塞儘管淤塞，洞庭湖總是偉大無朋的，祇要是同它見過面的人我想都會有這種感覺。

洞庭總匯湘，資，沅，澧四大洪流，南縣，華容，沅江，漢壽，益陽，臨湘，湘陰，岳陽……都圍繞在它的四下，闊大深沉，海內的湖沼敢說無可倫比！這些當然是湊成它偉大的原因，然它的佳妙之處尙不就限於此，除卻屹立湖濱繞有歷史意味的岳陽樓外，那砥柱中流與靑葱欲滴的君山，實爲湖中最適宜的陪襯，極妙的點綴！

君山在洞庭湖的中央，形式橢圓，風景秀麗，海拔不高而面積廣大，有漁家，茶園，桑畦，稻田，僧寮，道院……居民以業漁者爲多，農夫桑婦次之，傍山而居，怡然自得，一種遺世特立與無論晉魏的風格眞令旁人羨煞！

君山所產的茶葉，還有一種富有神祕意味的斑竹，亦名湘妃竹，槓上淚痕斑斕，殊可玩味。相傳那種竹子爲舜后淚漬而演變成此形態者，三湘多採作筆桿扇柄。斯亦該山特有之奇跡也。

君山遙對岳州，望衡對宇，彼此均所矚悉，雖祇一水之隔，航程亦不及百里，惟湖中氣候無常，瞬息萬變，一經興風作浪，恆數日隔不能歸，然晚近已備有汽船專門載客遊山，此種疑懼當然可以減少了。·媟媟·

「猶豫」

「猶豫不決，」這句話，是我們常用的。但也有人誤寫爲「游移不決，」或「游疑不決」。

按：故事瓊林載：「猶豫獸名，性多疑，聞人聲則上樹。久之乃下，須臾又上，故人不決，喩之曰猶豫。」「游移」二字，或許是把「猶豫」二字的字音讀左了，至是「游疑」二字。那是「蝦蟆跳到水裏去」「不通，不通」了。·靑牛·

栗子

讀郭沫若之拾栗謠，忽然引起我思鄉的情緒來。栗子，在我們故鄉眞是滿山滿谷都是，收獲頂多的人家，有三四担，也是農村副產品之一，前五年每斗能售銅元二百枚。

栗子，計分三種：「牛頭」，「鷄心」，「歪嘴」。牛頭栗，較此間市售之良鄉栗兩倍大，其品最上。餽贈親友者多用之；鷄心栗最小，惟堅實光滑，可以久藏不壞，村人多將其掛於凌空處風乾，以爲過新年時「下口沫」之果子；歪嘴栗，形式不正，鬼頭鬼腦，送人卽不美觀，出售又無賣相，只可自己留以佐餐。

「吃生栗，放臭屁」，此物確實不宜於生吃；且小兒多用，卽容易發生傷食之病。惟以嫩鷄淸燉，最爲可口。據傳：「從前有一人酷嗜此味，死後，猶大呼不顧！冥王問其故？卽曰『臨終時尙遺半鉢「栗燉鷄」未食，請放還陽世數天，一俟盡此，卽復來』。」雖屬無稽之談，然其令人留戀，可見一斑。·小言·

談拉網

「拉網」于淸末明初，最爲流行，長江沿省，在幫者一年之收入，全賴一趟網拉得如何？赴網之人，多係朋輩拜門，以及子子孫孫，空子等，在拉網之前，要有相當籌備。散帖子之帖子說明，不是父母雙壽，就是自己大慶，份子之大小在乎人，要面子，講意味：辣子所出份子多，因爲他拉網時，你也如是照出，這名叫彼還離合，作事一天（拉網正日。）徒子徒孫，祖任招待，前輩們來到，特別客氣，爺爺之聲，充於屋宇；招待頗不易，尤其對待前人，稍有不愼，卽遭竭挨，自民國以來，「拉網」最吃香者，莫如二丈一香頭，加之磕頭人多，能拉到百十桌，拉一次，能存數百元，一年兩趟事，吃活賭，皆有着落矣。·傑人·

銀屑

·大年·

葛雷泰嘉寶只養了一只蘇格蘭狗，牠的名字叫作「溫」。

羅克的頭髮十八年來都是經一個理髮師理的！

喬治捷塞和腦瑪塔梅娜將在倫敦登台出演「爵士歌王」

亨利韓斯威在「戰地英魂」未問世前並不是個有名的導演。

拔佳的老家

被譽爲皮鞋大王的拔佳總廠，是設立在捷克斯拉夫的玆林村。他的創辦人叫作托瑪斯拔佳。這位托瑪斯拔佳起初不過是個小小的鞋匠，但是靠了他自己的能幹和智慧，終於有了現在的成就，一九一〇年玆林是很小的村莊，僅僅有三千五百居民，一九二一年人口增至四六七二人，到現在已有四萬人之多了。這種發展自然要歸功於托瑪斯拔佳先生的，可惜他在一九三二年七月十二日因飛機失事已與世長辭了。他死後他的事業就歸他弟弟約翰拔佳掌管，約翰也很能幹，他手下有不少的人才。

廠內的建築都是最新式的，衞生的設備也很完全，工人們各有他們特殊的工作，作鞋子的原料都是預先弄好了的，然後利用電力將原料從機器上運到各部。每個工人只消等鞋子到來時稍加工作就行了。爲了使工人們明瞭各部的工作起見，他們也常是被調動的，廠內約用男女二萬四千人每天出鞋子十五萬雙。

工人們住的地方也非常乾淨，有特別爲工人們建築的草房，每幢房子可住兩家人，草房四週是美麗的花園而且取費很低，每月只要八塊四角錢。也有專門爲一家住的草房，租金自十四元至十九元二角，裏面包括四間住房，一間廚房和一間浴室。

廠中也有運動場的設置，可以玩種種的運動如足，籃，網球，曲棍球和滑冰等。

爲了營業上的需要拔佳在各地都有分廠如英，法，德，波蘭，瑞典，荷蘭，英屬印度等。三年前拔佳分廠才在上海成立，但到如今仍然有不少的人在疑惑他買的鞋子是否是眞從歐洲運來的。

按：此文不過使讀者知道「拔佳」二字的來源，并非爲該廠宣傳，而勸諸君去購買拔佳出品也。·大年節譯·